



EDITAL DE PREGÃO NA FORMA ELETRÔNICA Nº 024/2026

CONTRATANTE: PREFEITURA DO MUNICÍPIO DE NOVA TEBAS – PR.
UASG: 989913

OBJETO: Contratação de empresa visando oferecer oficinas de atividades culturais e esportivas para as crianças e adolescentes do município de Nova Tebas-PR.

VALOR TOTAL DA CONTRATAÇÃO

R\$ 205.314,00 (duzentos e cinco mil, trezentos e quatorze reais).

DATA DA SESSÃO PÚBLICA

Dia **30/04/2026** às **14h00min** (quatorze horas)

CRITÉRIO DE JULGAMENTO: menor preço por lote

MODO DE DISPUTA: Aberto/fechado

PREFERÊNCIA ME/EPP/EQUIPARADAS: SIM

Motivo: Foi constatado a existência de um mínimo de 3 (três) fornecedores competitivos enquadrados como microempresas ou empresas de pequeno porte sediados local ou regionalmente e capazes de cumprir as exigências estabelecidas no instrumento convocatório, conforme previsto no Art. 49, II da Lei 123/2006;



M U N I C Í P I O D E
NOVA TEBAS
Dedicação e amor por nossa terra

PREGÃO ELETRÔNICO Nº 024/2026

Sumário

1. DO OBJETO	3
2. DA PARTICIPAÇÃO NA LICITAÇÃO	3
3. DA APRESENTAÇÃO DA PROPOSTA E DOS DOCUMENTOS DE HABILITAÇÃO	5
4. DO PREENCHIMENTO DA PROPOSTA.....	7
5. DA ABERTURA DA SESSÃO, CLASSIFICAÇÃO DAS PROPOSTAS E FORMULAÇÃO DE LANCES .	9
6. DA FASE DE JULGAMENTO	13
7. DA FASE DE HABILITAÇÃO.....	15
8. DOS RECURSOS	18
9. DAS INFRAÇÕES ADMINISTRATIVAS E SANÇÕES.....	19
10. DA IMPUGNAÇÃO AO EDITAL E DO PEDIDO DE ESCLARECIMENTO	22
11. DAS DISPOSIÇÕES GERAIS	22



MUNICÍPIO DE
NOVA TEBAS
Dedicação e amor por nossa terra

PREGÃO ELETRÔNICO Nº 024/2026

EDITAL

PREFEITURA DO MUNICÍPIO DE NOVA TEBAS - PR

PREGÃO ELETRÔNICO Nº 024/2026

Processo Administrativo nº 066/2026

Torna-se público que a Prefeitura do Município de Nova Tebas - Pr, por meio da Secretaria Municipal de Licitações e Contratos, sediado(a) na Avenida Belo Horizonte nº 695, centro, realizará licitação, na modalidade PREGÃO, na forma ELETRÔNICA, nos termos da Lei nº 14.133, de 2021, e demais legislação aplicável e, ainda, de acordo com as condições estabelecidas neste Edital.

1. DO OBJETO

1.1. O objeto da presente licitação é a **Contratação de empresa visando oferecer oficinas de atividades culturais e esportivas para as crianças e adolescentes do município de Nova Tebas-PR**, conforme condições, quantidades e exigências estabelecidas neste Edital e seus anexos.

1.2. A licitação será em lote único, conforme tabela constante do Termo de Referência, facultando-se ao licitante a participação em quantos itens forem de seu interesse.

2. DA PARTICIPAÇÃO NA LICITAÇÃO

2.1. Poderão participar deste Pregão os interessados que estiverem previamente credenciados no Sistema de Cadastramento Unificado de Fornecedores - SICAF e no Sistema de Compras do Governo Federal (www.gov.br/compras), por meio de Certificado Digital conferido pela Infraestrutura de Chaves Públicas Brasileira – ICP – Brasil.

2.1.1. Os interessados deverão atender às condições exigidas no cadastramento no Sicafe.

2.2. O licitante responsabiliza-se exclusiva e formalmente pelas transações efetuadas em seu nome, assume como firmes e verdadeiras suas propostas e seus lances, inclusive os atos praticados diretamente ou por seu representante, excluída a responsabilidade do provedor do sistema ou do órgão ou entidade promotora da licitação por eventuais danos decorrentes de uso indevido das credenciais de acesso, ainda que por terceiros.



MUNICÍPIO DE
NOVA TEBAS
Dedicação e amor por nossa terra

PREGÃO ELETRÔNICO Nº 024/2026

2.3. É de responsabilidade do cadastrado conferir a exatidão dos seus dados cadastrais nos Sistemas relacionados no item anterior e mantê-los atualizados junto aos órgãos responsáveis pela informação, devendo proceder, imediatamente, à correção ou à alteração dos registros tão logo identifique incorreção ou aqueles se tornem desatualizados.

2.4. A não observância do disposto no item anterior poderá ensejar desclassificação no momento da habilitação.

2.5. Será concedido tratamento favorecido para as microempresas e empresas de pequeno porte, para as sociedades cooperativas mencionadas no [artigo 16 da Lei nº 14.133, de 2021](#), para o agricultor familiar, o produtor rural pessoa física e para o microempreendedor individual - MEI, nos limites previstos da [Lei Complementar nº 123, de 2006](#) e do Decreto n.º 8.538, de 2015.

2.6. Não poderão disputar esta licitação:

2.6.1. aquele que não atenda às condições deste Edital e seu(s) anexo(s);

2.6.2. autor do anteprojeto, do projeto básico ou do projeto executivo, pessoa física ou jurídica, quando a licitação versar sobre serviços ou fornecimento de bens a ele relacionados;

2.6.3. empresa, isoladamente ou em consórcio, responsável pela elaboração do projeto básico ou do projeto executivo, ou empresa da qual o autor do projeto seja dirigente, gerente, controlador, acionista ou detentor de mais de 5% (cinco por cento) do capital com direito a voto, responsável técnico ou subcontratado, quando a licitação versar sobre serviços ou fornecimento de bens a ela necessários;

2.6.4. pessoa física ou jurídica que se encontre, ao tempo da licitação, impossibilitada de participar da licitação em decorrência de sanção que lhe foi imposta;

2.6.5. aquele que mantenha vínculo de natureza técnica, comercial, econômica, financeira, trabalhista ou civil com dirigente do órgão ou entidade contratante ou com agente público que desempenhe função na licitação ou atue na fiscalização ou na gestão do contrato, ou que deles seja cônjuge, companheiro ou parente em linha reta, colateral ou por afinidade, até o terceiro grau;

2.6.6. empresas controladoras, controladas ou coligadas, nos termos da Lei nº 6.404, de 15 de dezembro de 1976, concorrendo entre si;

2.6.7. pessoa física ou jurídica que, nos 5 (cinco) anos anteriores à divulgação do edital, tenha sido condenada judicialmente, com trânsito em julgado, por exploração de trabalho infantil, por submissão de trabalhadores a condições análogas às de escravo ou por contratação de adolescentes nos casos vedados pela legislação trabalhista;



MUNICÍPIO DE
NOVA TEBAS
Dedicação e amor por nossa terra

PREGÃO ELETRÔNICO Nº 024/2026

2.6.8. agente público do órgão ou entidade licitante;

2.6.9. Organizações da Sociedade Civil de Interesse Público - OSCIP, atuando nessa condição;

2.6.10. Não poderá participar, direta ou indiretamente, da licitação ou da execução do contrato agente público do órgão ou entidade contratante, devendo ser observadas as situações que possam configurar conflito de interesses no exercício ou após o exercício do cargo ou emprego, nos termos da legislação que disciplina a matéria, conforme [§ 1º do art. 9º da Lei nº 14.133, de 2021](#).

2.7. O impedimento de que trata o item 2.6.4 será também aplicado ao licitante que atue em substituição a outra pessoa, física ou jurídica, com o intuito de burlar a efetividade da sanção a ela aplicada, inclusive a sua controladora, controlada ou coligada, desde que devidamente comprovado o ilícito ou a utilização fraudulenta da personalidade jurídica do licitante.

2.8. A critério da Administração e exclusivamente a seu serviço, o autor dos projetos e a empresa a que se referem os itens 2.6.2 e 2.6.3 poderão participar no apoio das atividades de planejamento da contratação, de execução da licitação ou de gestão do contrato, desde que sob supervisão exclusiva de agentes públicos do órgão ou entidade.

2.9. Equiparam-se aos autores do projeto as empresas integrantes do mesmo grupo econômico.

2.10. O disposto nos itens 2.6.2 e 2.6.3 não impede a licitação ou a contratação de serviço que inclua como encargo do contratado a elaboração do projeto básico e do projeto executivo, nas contratações integradas, e do projeto executivo, nos demais regimes de execução.

2.11. Em licitações e contratações realizadas no âmbito de projetos e programas parcialmente financiados por agência oficial de cooperação estrangeira ou por organismo financeiro internacional com recursos do financiamento ou da contrapartida nacional, não poderá participar pessoa física ou jurídica que integre o rol de pessoas sancionadas por essas entidades ou que seja declarada inidônea nos termos da [Lei nº 14.133/2021](#).

2.12. A vedação de que trata o item 2.6.8 estende-se a terceiro que auxilie a condução da contratação na qualidade de integrante de equipe de apoio, profissional especializado ou funcionário ou representante de empresa que preste assessoria técnica.

3. DA APRESENTAÇÃO DA PROPOSTA E DOS DOCUMENTOS DE HABILITAÇÃO

3.1. Na presente licitação, a fase de habilitação sucederá as fases de apresentação de propostas e lances e de julgamento.



MUNICÍPIO DE
NOVA TEBAS
Dedicação e amor por nossa terra

PREGÃO ELETRÔNICO Nº 024/2026

3.2. Os licitantes encaminharão, exclusivamente por meio do sistema eletrônico, a proposta com o preço, conforme o critério de julgamento adotado neste Edital, até a data e o horário estabelecidos para abertura da sessão pública.

3.3. No cadastramento da proposta inicial, o licitante declarará, em campo próprio do sistema, que:

3.3.1. está ciente e concorda com as condições contidas no edital e seus anexos, bem como de que a proposta apresentada compreende a integralidade dos custos para atendimento dos direitos trabalhistas assegurados na Constituição Federal, nas leis trabalhistas, nas normas infralegais, nas convenções coletivas de trabalho e nos termos de ajustamento de conduta vigentes na data de sua entrega em definitivo e que cumpre plenamente os requisitos de habilitação definidos no instrumento convocatório;

3.3.2. não emprega menor de 18 anos em trabalho noturno, perigoso ou insalubre e não emprega menor de 16 anos, salvo menor, a partir de 14 anos, na condição de aprendiz, nos termos do [artigo 7º, XXXIII, da Constituição](#);

3.3.3. não possui empregados executando trabalho degradante ou forçado, observando o disposto nos [incisos III e IV do art. 1º e no inciso III do art. 5º da Constituição Federal](#);

3.3.4. cumpre as exigências de reserva de cargos para pessoa com deficiência e para reabilitado da Previdência Social, previstas em lei e em outras normas específicas.

3.4. O licitante organizado em cooperativa deverá declarar, ainda, em campo próprio do sistema eletrônico, que cumpre os requisitos estabelecidos no [artigo 16 da Lei nº 14.133, de 2021](#).

3.5. O fornecedor enquadrado como microempresa, empresa de pequeno porte ou sociedade cooperativa deverá declarar, ainda, em campo próprio do sistema eletrônico, que cumpre os requisitos estabelecidos no [artigo 3º da Lei Complementar nº 123, de 2006](#), estando apto a usufruir do tratamento favorecido estabelecido em seus [arts. 42 a 49](#), observado o disposto nos [§§ 1º ao 3º do art. 4º, da Lei nº 14.133, de 2021](#).

3.6. A falsidade da declaração de que trata os itens 3.3 ou 3.5 sujeitará o licitante às sanções previstas na [Lei nº 14.133, de 2021](#), e neste Edital.

3.7. Os licitantes poderão retirar ou substituir a proposta ou, na hipótese de a fase de habilitação anteceder as fases de apresentação de propostas e lances e de julgamento, os documentos de habilitação anteriormente inseridos no sistema, até a abertura da sessão pública.



MUNICÍPIO DE
NOVA TEBAS
Dedicação e amor por nossa terra

PREGÃO ELETRÔNICO Nº 024/2026

3.8. Não haverá ordem de classificação na etapa de apresentação da proposta e dos documentos de habilitação pelo licitante, o que ocorrerá somente após os procedimentos de abertura da sessão pública e da fase de envio de lances.

3.9. Serão disponibilizados para acesso público os documentos que compõem a proposta dos licitantes convocados para apresentação de propostas, após a fase de envio de lances.

3.10. Desde que disponibilizada a funcionalidade no sistema, o licitante poderá parametrizar o seu valor final mínimo quando do cadastramento da proposta e obedecerá às seguintes regras:

3.10.1. a aplicação do intervalo mínimo de diferença de valores entre os lances, que incidirá tanto em relação aos lances intermediários quanto em relação ao lance que cobrir a melhor oferta; e

3.10.2. os lances serão de envio automático pelo sistema, respeitado o valor final mínimo, caso estabelecido, e o intervalo de que trata o subitem acima.

3.11. O valor final mínimo parametrizado no sistema poderá ser alterado pelo fornecedor durante a fase de disputa, sendo vedado:

3.11.1. valor superior a lance já registrado pelo fornecedor no sistema;

3.12. O valor final mínimo parametrizado na forma do item 3.10 possuirá caráter sigiloso para os demais fornecedores e para o órgão ou entidade promotora da licitação, podendo ser disponibilizado estrita e permanentemente aos órgãos de controle externo e interno.

3.13. Caberá ao licitante interessado em participar da licitação acompanhar as operações no sistema eletrônico durante o processo licitatório e se responsabilizar pelo ônus decorrente da perda de negócios diante da inobservância de mensagens emitidas pela Administração ou de sua desconexão.

3.14. O licitante deverá comunicar imediatamente ao provedor do sistema qualquer acontecimento que possa comprometer o sigilo ou a segurança, para imediato bloqueio de acesso.

4. DO PREENCHIMENTO DA PROPOSTA

4.1. O licitante deverá enviar sua proposta mediante o preenchimento, no sistema eletrônico, dos seguintes campos:

4.1.1. valor unitário e total do item;

4.1.2. Marca se for o caso;



MUNICÍPIO DE
NOVA TEBAS
Dedicação e amor por nossa terra

PREGÃO ELETRÔNICO Nº 024/2026

4.1.3. Fabricante se for o caso;

4.1.4. Descrição do objeto, contendo as informações similares à especificação do Termo de Referência;

4.2. Todas as especificações do objeto contidas na proposta vinculam o licitante.

4.3. Nos valores propostos estarão inclusos todos os custos operacionais, encargos previdenciários, trabalhistas, tributários, comerciais e quaisquer outros que incidam direta ou indiretamente na execução do objeto.

4.4. Os preços ofertados, tanto na proposta inicial, quanto na etapa de lances, serão de exclusiva responsabilidade do licitante, não lhe assistindo o direito de pleitear qualquer alteração, sob alegação de erro, omissão ou qualquer outro pretexto.

4.5. Se o regime tributário da empresa implicar o recolhimento de tributos em percentuais variáveis, a cotação adequada será a que corresponde à média dos efetivos recolhimentos da empresa nos últimos doze meses.

4.6. Independentemente do percentual de tributo inserido na planilha, no pagamento serão retidos na fonte os percentuais estabelecidos na legislação vigente.

4.7. *Na presente licitação, a Microempresa e a Empresa de Pequeno Porte poderão se beneficiar do regime de tributação pelo Simples Nacional.*

4.8. A apresentação das propostas implica obrigatoriedade do cumprimento das disposições nelas contidas, em conformidade com o que dispõe o Termo de Referência, assumindo o proponente o compromisso de executar o objeto licitado nos seus termos, bem como de fornecer os materiais, equipamentos, ferramentas e utensílios necessários, em quantidades e qualidades adequadas à perfeita execução contratual, promovendo, quando requerido, sua substituição.

4.9. O prazo de validade da proposta não será inferior a **60 (sessenta)** dias, a contar da data de sua apresentação.

4.10. Os licitantes devem respeitar os preços máximos estabelecidos nas normas de regência de contratações públicas federais, quando participarem de licitações públicas;

4.11. O descumprimento das regras supramencionadas pela Administração por parte dos contratados pode ensejar a responsabilização pelo Tribunal de Contas da União e, após o devido processo legal, gerar as seguintes consequências: assinatura de prazo para a adoção das medidas necessárias ao exato cumprimento da lei, nos termos do [art. 71, inciso IX, da Constituição](#); ou condenação dos agentes



públicos responsáveis e da empresa contratada ao pagamento dos prejuízos ao erário, caso verificada a ocorrência de superfaturamento por sobrepreço na execução do contrato.

5. DA ABERTURA DA SESSÃO, CLASSIFICAÇÃO DAS PROPOSTAS E FORMULAÇÃO DE LANCES

5.1. A abertura da presente licitação dar-se-á automaticamente em sessão pública, por meio de sistema eletrônico, na data, horário e local indicados neste Edital.

5.2. Os licitantes poderão retirar ou substituir a proposta ou os documentos de habilitação, quando for o caso, anteriormente inseridos no sistema, até a abertura da sessão pública.

5.2.1. Será desclassificada a proposta que identifique o licitante.

5.2.2. A desclassificação será sempre fundamentada e registrada no sistema, com acompanhamento em tempo real por todos os participantes.

5.2.3. A não desclassificação da proposta não impede o seu julgamento definitivo em sentido contrário, levado a efeito na fase de aceitação.

5.3. O sistema ordenará automaticamente as propostas classificadas, sendo que somente estas participarão da fase de lances.

5.4. O sistema disponibilizará campo próprio para troca de mensagens entre o Pregoeiro e os licitantes.

5.5. Iniciada a etapa competitiva, os licitantes deverão encaminhar lances exclusivamente por meio de sistema eletrônico, sendo imediatamente informados do seu recebimento e do valor consignado no registro.

5.6. O lance deverá ser ofertado pelo valor total do grupo.

5.7. Os licitantes poderão oferecer lances sucessivos, observando o horário fixado para abertura da sessão e as regras estabelecidas no Edital.

5.8. O licitante somente poderá oferecer lance de valor inferior ao último por ele ofertado e registrado pelo sistema.

5.9. O intervalo mínimo de diferença de valores entre os lances, que incidirá tanto em relação aos lances intermediários quanto em relação à proposta que cobrir a melhor oferta deverá ser de no mínimo R\$ 0,01.



MUNICÍPIO DE
NOVA TEBAS
Dedicação e amor por nossa terra

PREGÃO ELETRÔNICO Nº 024/2026

5.10. O licitante poderá, uma única vez, excluir seu último lance ofertado, no intervalo de quinze segundos após o registro no sistema, na hipótese de lance inconsistente ou inexequível.

5.11. O procedimento seguirá de acordo com o modo de disputa adotado.

5.12. Como o sistema adotado na presente licitação é o de modo de disputa “aberto e fechado”, os licitantes apresentarão lances públicos e sucessivos, com lance final e fechado.

5.12.1. A etapa de lances da sessão pública terá duração inicial de quinze minutos. Após esse prazo, o sistema encaminhará aviso de fechamento iminente dos lances, após o que transcorrerá o período de até dez minutos, aleatoriamente determinado, findo o qual será automaticamente encerrada a recepção de lances.

5.12.2. Encerrado o prazo previsto no subitem anterior, o sistema abrirá oportunidade para que o autor da oferta de valor mais baixo e os das ofertas com preços até 10% (dez por cento) superiores àquela possam ofertar um lance final e fechado em até cinco minutos, o qual será sigiloso até o encerramento deste prazo.

5.12.3. No procedimento de que trata o subitem supra, o licitante poderá optar por manter o seu último lance da etapa aberta, ou por ofertar melhor lance.

5.12.4. Não havendo pelo menos três ofertas nas condições definidas neste item, poderão os autores dos melhores lances subsequentes, na ordem de classificação, até o máximo de três, oferecer um lance final e fechado em até cinco minutos, o qual será sigiloso até o encerramento deste prazo.

5.12.5. Após o término dos prazos estabelecidos nos itens anteriores, o sistema ordenará e divulgará os lances segundo a ordem crescente de valores.

5.13. Após o término dos prazos estabelecidos nos subitens anteriores, o sistema ordenará e divulgará os lances segundo a ordem crescente de valores.

5.14. Não serão aceitos dois ou mais lances de mesmo valor, prevalecendo aquele que for recebido e registrado em primeiro lugar.

5.15. Durante o transcurso da sessão pública, os licitantes serão informados, em tempo real, do valor do menor lance registrado, vedada a identificação do licitante.

5.16. No caso de desconexão com o Pregoeiro, no decorrer da etapa competitiva do Pregão, o sistema eletrônico poderá permanecer acessível aos licitantes para a recepção dos lances.



MUNICÍPIO DE
NOVA TEBAS
Dedicação e amor por nossa terra

PREGÃO ELETRÔNICO Nº 024/2026

5.17. Quando a desconexão do sistema eletrônico para o pregoeiro persistir por tempo superior a dez minutos, a sessão pública será suspensa e reiniciada somente após decorridas vinte e quatro horas da comunicação do fato pelo Pregoeiro aos participantes, no sítio eletrônico utilizado para divulgação.

5.18. Caso o licitante não apresente lances, concorrerá com o valor de sua proposta.

5.19. Em relação a itens não exclusivos para participação de microempresas e empresas de pequeno porte, uma vez encerrada a etapa de lances, será efetivada a verificação automática, junto à Receita Federal, do porte da entidade empresarial. O sistema identificará em coluna própria as microempresas e empresas de pequeno porte participantes, procedendo à comparação com os valores da primeira colocada, se esta for empresa de maior porte, assim como das demais classificadas, para o fim de aplicar-se o disposto nos [arts. 44 e 45 da Lei Complementar nº 123, de 2006](#), regulamentada pelo [Decreto nº 8.538, de 2015](#).

5.19.1. Nessas condições, as propostas de microempresas e empresas de pequeno porte que se encontrarem na faixa de até 5% (cinco por cento) acima da melhor proposta ou melhor lance serão consideradas empatadas com a primeira colocada.

5.19.2. A melhor classificada nos termos do subitem anterior terá o direito de encaminhar uma última oferta para desempate, obrigatoriamente em valor inferior ao da primeira colocada, no prazo de 5 (cinco) minutos controlados pelo sistema, contados após a comunicação automática para tanto.

5.19.3. Caso a microempresa ou a empresa de pequeno porte melhor classificada desista ou não se manifeste no prazo estabelecido, serão convocadas as demais licitantes microempresa e empresa de pequeno porte que se encontrem naquele intervalo de 5% (cinco por cento), na ordem de classificação, para o exercício do mesmo direito, no prazo estabelecido no subitem anterior.

5.19.4. No caso de equivalência dos valores apresentados pelas microempresas e empresas de pequeno porte que se encontrem nos intervalos estabelecidos nos subitens anteriores, será realizado sorteio entre elas para que se identifique aquela que primeiro poderá apresentar melhor oferta.

5.20. Só poderá haver empate entre propostas iguais (não seguidas de lances), ou entre lances finais da fase fechada do modo de disputa aberto e fechado.

5.20.1. Havendo eventual empate entre propostas ou lances, o critério de desempate será aquele previsto no [art. 60 da Lei nº 14.133, de 2021](#), nesta ordem:

5.20.1.1. disputa final, hipótese em que os licitantes empatados poderão apresentar nova proposta em ato contínuo à classificação;



MUNICÍPIO DE
NOVA TEBAS
Dedicação e amor por nossa terra

PREGÃO ELETRÔNICO Nº 024/2026

5.20.1.2. avaliação do desempenho contratual prévio dos licitantes, para a qual deverão preferencialmente ser utilizados registros cadastrais para efeito de atesto de cumprimento de obrigações previstos nesta Lei;

5.20.1.3. desenvolvimento pelo licitante de ações de equidade entre homens e mulheres no ambiente de trabalho, conforme regulamento;

5.20.1.4. desenvolvimento pelo licitante de programa de integridade, conforme orientações dos órgãos de controle.

5.20.2. Persistindo o empate, será assegurada preferência, sucessivamente, aos bens e serviços produzidos ou prestados por:

5.20.2.1. empresas estabelecidas no território do Estado ou do Distrito Federal do órgão ou entidade da Administração Pública estadual ou distrital licitante ou, no caso de licitação realizada por órgão ou entidade de Município, no território do Estado em que este se localize;

5.20.2.2. empresas brasileiras;

5.20.2.3. empresas que invistam em pesquisa e no desenvolvimento de tecnologia no País;

5.20.2.4. empresas que comprovem a prática de mitigação, nos termos da [Lei nº 12.187, de 29 de dezembro de 2009](#).

5.21. Encerrada a etapa de envio de lances da sessão pública, na hipótese da proposta do primeiro colocado permanecer acima do preço máximo ou inferior ao desconto definido para a contratação, o pregoeiro poderá negociar condições mais vantajosas, após definido o resultado do julgamento.

5.21.1. A negociação poderá ser feita com os demais licitantes, segundo a ordem de classificação inicialmente estabelecida, quando o primeiro colocado, mesmo após a negociação, for desclassificado em razão de sua proposta permanecer acima do preço máximo definido pela Administração.

5.21.2. A negociação será realizada por meio do sistema, podendo ser acompanhada pelos demais licitantes.

5.21.3. O resultado da negociação será divulgado a todos os licitantes e anexado aos autos do processo licitatório.

5.21.4. O pregoeiro solicitará ao licitante mais bem classificado que, no prazo de 2 (duas) horas, envie a proposta adequada ao último lance ofertado após a negociação realizada, acompanhada, se for o



caso, dos documentos complementares, quando necessários à confirmação daqueles exigidos neste Edital e já apresentados.

5.21.5. É facultado ao pregoeiro prorrogar o prazo estabelecido, a partir de solicitação fundamentada feita no chat pelo licitante, antes de findo o prazo.

5.22. Após a negociação do preço, o Pregoeiro iniciará a fase de aceitação e julgamento da proposta.

6. DA FASE DE JULGAMENTO

6.1. Encerrada a etapa de negociação, o pregoeiro verificará se o licitante provisoriamente classificado em primeiro lugar atende às condições de participação no certame, conforme previsto no [art. 14 da Lei nº 14.133/2021](#), legislação correlata e no item 2.6 do edital, especialmente quanto à existência de sanção que impeça a participação no certame ou a futura contratação, mediante a consulta aos seguintes cadastros:

a) SICAF;

b) Cadastro Nacional de Empresas Inidôneas e Suspensas - CEIS, mantido pela Controladoria-Geral da União (<https://www.portaltransparencia.gov.br/sancoes/ceis>); e

c) Cadastro Nacional de Empresas Punidas – CNEP, mantido pela Controladoria-Geral da União (<https://www.portaltransparencia.gov.br/sancoes/cnep>).

d) Consulta restrições ao direito de contratar com a Administração Pública constante no site do TCE-PR (<https://servicos.tce.pr.gov.br/tcepr/municipal/ail/ConsultarImpedidos.aspx>)

6.2. A consulta aos cadastros será realizada em nome da empresa licitante e também de seu sócio majoritário, por força da vedação de que trata o [artigo 12 da Lei nº 8.429, de 1992](#).

6.3. Caso conste na Consulta de Situação do licitante a existência de Ocorrências Impeditivas Indiretas, o Pregoeiro diligenciará para verificar se houve fraude por parte das empresas apontadas no Relatório de Ocorrências Impeditivas Indiretas. ([IN nº 3/2018, art. 29, caput](#))

6.3.1. A tentativa de burla será verificada por meio dos vínculos societários, linhas de fornecimento similares, dentre outros. ([IN nº 3/2018, art. 29, §1º](#)).

6.3.2. O licitante será convocado para manifestação previamente a uma eventual desclassificação. ([IN nº 3/2018, art. 29, §2º](#)).



MUNICÍPIO DE
NOVA TEBAS
Dedicação e amor por nossa terra

PREGÃO ELETRÔNICO Nº 024/2026

6.3.3. Constatada a existência de sanção, o licitante será reputado inabilitado, por falta de condição de participação.

6.4. Caso atendidas as condições de participação, será iniciado o procedimento de habilitação.

6.5. Caso o licitante provisoriamente classificado em primeiro lugar tenha se utilizado de algum tratamento favorecido às ME/EPPs, o pregoeiro verificará se faz jus ao benefício, em conformidade com o item 3.5 deste edital.

6.6. Verificadas as condições de participação e de utilização do tratamento favorecido, o pregoeiro examinará a proposta classificada em primeiro lugar quanto à adequação ao objeto e à compatibilidade do preço em relação ao máximo estipulado para contratação neste Edital e em seus anexos, observado o disposto no [artigo 29 a 35 da IN SEGES nº 73, de 30 de setembro de 2022](#).

6.7. Será desclassificada a proposta vencedora que:

6.7.1. conter vícios insanáveis;

6.7.2. não obedecer às especificações técnicas contidas no Termo de Referência;

6.7.3. apresentar preços inexequíveis ou permanecerem acima do preço máximo definido para a contratação;

6.7.4. não tiverem sua exequibilidade demonstrada, quando exigido pela Administração;

6.7.5. apresentar desconformidade com quaisquer outras exigências deste Edital ou seus anexos, desde que insanável.

6.8. No caso de bens e serviços em geral, é indício de inexequibilidade das propostas valores inferiores a 50% (cinquenta por cento) do valor orçado pela Administração.

6.8.1. A inexequibilidade, na hipótese de que trata o **caput**, só será considerada após diligência do pregoeiro, que comprove:

6.8.1.1. que o custo do licitante ultrapassa o valor da proposta; e

6.8.1.2. inexistirem custos de oportunidade capazes de justificar o vulto da oferta.

6.9. Se houver indícios de inexequibilidade da proposta de preço, ou em caso da necessidade de esclarecimentos complementares, poderão ser efetuadas diligências, para que a empresa comprove a exequibilidade da proposta.



MUNICÍPIO DE
NOVA TEBAS
Dedicação e amor por nossa terra

PREGÃO ELETRÔNICO Nº 024/2026

6.10. Caso o custo global estimado do objeto licitado tenha sido decomposto em seus respectivos custos unitários por meio de Planilha de Custos e Formação de Preços elaborada pela Administração, o licitante classificado em primeiro lugar será convocado para apresentar Planilha por ele elaborada, com os respectivos valores adequados ao valor final da sua proposta, sob pena de não aceitação da proposta.

6.10.1. Caso a produtividade for diferente daquela utilizada pela Administração como referência, ou não estiver contida na faixa referencial de produtividade, mas admitida pelo ato convocatório, o licitante deverá apresentar a respectiva comprovação de exequibilidade;

6.10.2. Os licitantes poderão apresentar produtividades diferenciadas daquela estabelecida pela Administração como referência, desde que não alterem o objeto da contratação, não contrariem dispositivos legais vigentes e, caso não estejam contidas nas faixas referenciais de produtividade, comprovem a exequibilidade da proposta.

6.10.3. Para efeito do subitem anterior, admite-se a adequação técnica da metodologia empregada pela contratada, visando assegurar a execução do objeto, desde que mantidas as condições para a justa remuneração do serviço.

6.11. Erros no preenchimento da planilha não constituem motivo para a desclassificação da proposta. A planilha poderá ser ajustada pelo fornecedor, no prazo indicado pelo sistema, desde que não haja majoração do preço e que se comprove que este é o bastante para arcar com todos os custos da contratação;

6.11.1. O ajuste de que trata este dispositivo se limita a sanar erros ou falhas que não alterem a substância das propostas;

6.11.2. Considera-se erro no preenchimento da planilha passível de correção a indicação de recolhimento de impostos e contribuições na forma do Simples Nacional, quando não cabível esse regime.

6.12. Para fins de análise da proposta quanto ao cumprimento das especificações do objeto, poderá ser colhida a manifestação escrita do setor requisitante do serviço ou da área especializada no objeto.

7. DA FASE DE HABILITAÇÃO

7.1. Os documentos previstos no Termo de Referência anexo 01 do presente edital, necessários e suficientes para demonstrar a capacidade do licitante de realizar o objeto da licitação, serão exigidos para fins de habilitação, nos termos dos [arts. 62 a 70 da Lei nº 14.133, de 2021](#).

7.1.1. A documentação exigida para fins de habilitação jurídica, fiscal, social e trabalhista e econômico-financeira, poderá ser substituída pelo registro cadastral no SICAF.



MUNICÍPIO DE
NOVA TEBAS
Dedicação e amor por nossa terra

PREGÃO ELETRÔNICO Nº 024/2026

7.2. Quando permitida a participação de empresas estrangeiras que não funcionem no País, as exigências de habilitação serão atendidas mediante documentos equivalentes, inicialmente apresentados em tradução livre.

7.2.1. Na hipótese de o licitante vencedor ser empresa estrangeira que não funcione no País, para fins de assinatura do contrato ou da ata de registro de preços, os documentos exigidos para a habilitação serão traduzidos por tradutor juramentado no País e apostilados nos termos do disposto no [Decreto nº 8.660, de 29 de janeiro de 2016](#), ou de outro que venha a substituí-lo, ou consularizados pelos respectivos consulados ou embaixadas.

7.3. Quando permitida a participação de consórcio de empresas, a habilitação técnica, quando exigida, será feita por meio do somatório dos quantitativos de cada consorciado e, para efeito de habilitação econômico-financeira, quando exigida, será observado o somatório dos valores de cada consorciado.

7.4. Os documentos exigidos para fins de habilitação poderão ser apresentados em original, por cópia;

7.5. Os documentos exigidos para fins de habilitação poderão ser substituídos por registro cadastral emitido por órgão ou entidade pública, desde que o registro tenha sido feito em obediência ao disposto na Lei nº 14.133/2021.

7.6. Será verificado se o licitante apresentou declaração de que atende aos requisitos de habilitação, e o declarante responderá pela veracidade das informações prestadas, na forma da lei ([art. 63, I, da Lei nº 14.133/2021](#)).

7.7. Será verificado se o licitante apresentou no sistema, sob pena de inabilitação, a declaração de que cumpre as exigências de reserva de cargos para pessoa com deficiência e para reabilitado da Previdência Social, previstas em lei e em outras normas específicas.

7.8. O licitante deverá apresentar, sob pena de desclassificação, declaração de que suas propostas econômicas compreendem a integralidade dos custos para atendimento dos direitos trabalhistas assegurados na Constituição Federal, nas leis trabalhistas, nas normas infralegais, nas convenções coletivas de trabalho e nos termos de ajustamento de conduta vigentes na data de entrega das propostas.

7.9. A habilitação será verificada por meio do Sicaf, nos documentos por ele abrangidos.



MUNICÍPIO DE
NOVA TEBAS
Dedicação e amor por nossa terra

PREGÃO ELETRÔNICO Nº 024/2026

7.9.1. Somente haverá a necessidade de comprovação do preenchimento de requisitos mediante apresentação dos documentos originais não-digitais quando houver dúvida em relação à integridade do documento digital ou quando a lei expressamente o exigir. ([IN nº 3/2018, art. 4º, §1º, e art. 6º, §4º](#)).

7.10. É de responsabilidade do licitante conferir a exatidão dos seus dados cadastrais no Sicaf e mantê-los atualizados junto aos órgãos responsáveis pela informação, devendo proceder, imediatamente, à correção ou à alteração dos registros tão logo identifique incorreção ou aqueles se tornem desatualizados. ([IN nº 3/2018, art. 7º, caput](#)).

7.10.1. A não observância do disposto no item anterior poderá ensejar desclassificação no momento da habilitação. ([IN nº 3/2018, art. 7º, parágrafo único](#)).

7.11. A verificação pelo pregoeiro, em sítios eletrônicos oficiais de órgãos e entidades emissores de certidões constitui meio legal de prova, para fins de habilitação.

7.11.1. Os documentos exigidos para habilitação que não estejam contemplados no Sicaf serão enviados por meio do sistema, em formato digital, no prazo de MÍNIMO, DUAS HORAS, prorrogável por igual período, contado da solicitação do pregoeiro.

7.12. A verificação no Sicaf ou a exigência dos documentos nele não contidos somente será feita em relação ao licitante vencedor.

7.12.1. Os documentos relativos à regularidade fiscal que constem do Termo de Referência somente serão exigidos, em qualquer caso, em momento posterior ao julgamento das propostas, e apenas do licitante mais bem classificado.

7.13. Após a entrega dos documentos para habilitação, não será permitida a substituição ou a apresentação de novos documentos, salvo em sede de diligência, para ([Lei 14.133/21, art. 64, e IN 73/2022, art. 39, §4º](#)):

7.13.1. complementação de informações acerca dos documentos já apresentados pelos licitantes e desde que necessária para apurar fatos existentes à época da abertura do certame; e

7.13.2. atualização de documentos cuja validade tenha expirado após a data de recebimento das propostas;

7.14. Na análise dos documentos de habilitação, o agente de contratação e equipe de apoio poderão sanar erros ou falhas, que não alterem a substância dos documentos e sua validade jurídica, mediante decisão fundamentada, registrada em ata e acessível a todos, atribuindo-lhes eficácia para fins de habilitação e classificação.



MUNICÍPIO DE
NOVA TEBAS
Dedicação e amor por nossa terra

PREGÃO ELETRÔNICO Nº 024/2026

7.15. Na hipótese de o licitante não atender às exigências para habilitação, o pregoeiro examinará a proposta subsequente e assim sucessivamente, na ordem de classificação, até a apuração de uma proposta que atenda ao presente edital, observado o prazo disposto no subitem 7.11.1.

7.16. Somente serão disponibilizados para acesso público os documentos de habilitação do licitante cuja proposta atenda ao edital de licitação, após concluídos os procedimentos de que trata o subitem anterior.

7.17. A comprovação de regularidade fiscal e trabalhista das microempresas e das empresas de pequeno porte somente será exigida para efeito de contratação, e não como condição para participação na licitação ([art. 4º do Decreto nº 8.538/2015](#)).

8. DOS RECURSOS

8.1. A interposição de recurso referente ao julgamento das propostas, à habilitação ou inabilitação de licitantes, à anulação ou revogação da licitação, observará o disposto no [art. 165 da Lei nº 14.133, de 2021](#).

8.2. O prazo recursal é de 3 (três) dias úteis, contados da data de intimação ou de lavratura da ata.

8.3. Quando o recurso apresentado impugnar o julgamento das propostas ou o ato de habilitação ou inabilitação do licitante:

8.3.1. a intenção de recorrer deverá ser manifestada imediatamente, sob pena de preclusão;

8.3.2. o prazo para apresentação das razões recursais será iniciado na data de intimação ou de lavratura da ata de habilitação ou inabilitação;

8.4. Os recursos deverão ser encaminhados em campo próprio do sistema.

8.5. O recurso será dirigido à autoridade que tiver editado o ato ou proferido a decisão recorrida, a qual poderá reconsiderar sua decisão no prazo de 3 (três) dias úteis, ou, nesse mesmo prazo, encaminhar recurso para a autoridade superior, a qual deverá proferir sua decisão no prazo de 10 (dez) dias úteis, contado do recebimento dos autos.

8.6. Os recursos interpostos fora do prazo não serão conhecidos.



MUNICÍPIO DE
NOVA TEBAS
Dedicação e amor por nossa terra

PREGÃO ELETRÔNICO Nº 024/2026

8.7. O prazo para apresentação de contrarrazões ao recurso pelos demais licitantes será de 3 (três) dias úteis, contados da data da intimação pessoal ou da divulgação da interposição do recurso, assegurada a vista imediata dos elementos indispensáveis à defesa de seus interesses.

8.8. O recurso e o pedido de reconsideração terão efeito suspensivo do ato ou da decisão recorrida até que sobrevenha decisão final da autoridade competente.

8.9. O acolhimento do recurso invalida tão somente os atos insuscetíveis de aproveitamento.

8.10. Os autos do processo permanecerão com vista franqueada aos interessados no sítio eletrônico www.novatebas.pr.gov.br na aba de licitações bem como na sede da presente municipalidade.

9. DAS INFRAÇÕES ADMINISTRATIVAS E SANÇÕES

9.1. Comete infração administrativa, nos termos da lei, o licitante que, com dolo ou culpa:

9.1.1. deixar de entregar a documentação exigida para o certame ou não entregar qualquer documento que tenha sido solicitado pelo/a pregoeiro/a durante o certame;

9.1.2. Salvo em decorrência de fato superveniente devidamente justificado, não mantiver a proposta em especial quando:

9.1.2.1. não enviar a proposta adequada ao último lance ofertado ou após a negociação;

9.1.2.2. recusar-se a enviar o detalhamento da proposta quando exigível;

9.1.2.3. pedir para ser desclassificado quando encerrada a etapa competitiva; ou

9.1.2.4. deixar de apresentar amostra;

9.1.2.5. apresentar proposta ou amostra em desacordo com as especificações do edital;

9.1.3. não celebrar o contrato ou não entregar a documentação exigida para a contratação, quando convocado dentro do prazo de validade de sua proposta;

9.1.3.1. recusar-se, sem justificativa, a assinar o contrato ou a ata de registro de preço, ou a aceitar ou retirar o instrumento equivalente no prazo estabelecido pela Administração;

9.1.4. apresentar declaração ou documentação falsa exigida para o certame ou prestar declaração falsa durante a licitação



MUNICÍPIO DE
NOVA TEBAS
Dedicação e amor por nossa terra

PREGÃO ELETRÔNICO Nº 024/2026

9.1.5. fraudar a licitação

9.1.6. comportar-se de modo inidôneo ou cometer fraude de qualquer natureza, em especial quando:

9.1.6.1. agir em conluio ou em desconformidade com a lei;

9.1.6.2. induzir deliberadamente a erro no julgamento;

9.1.6.3. apresentar amostra falsificada ou deteriorada;

9.1.7. praticar atos ilícitos com vistas a frustrar os objetivos da licitação

9.1.8. praticar ato lesivo previsto no [art. 5º da Lei n.º 12.846, de 2013](#).

9.2. Com fulcro na [Lei nº 14.133, de 2021](#), a Administração poderá, garantida a prévia defesa, aplicar aos licitantes e/ou adjudicatários as seguintes sanções, sem prejuízo das responsabilidades civil e criminal:

9.2.1. advertência;

9.2.2. multa;

9.2.3. impedimento de licitar e contratar e

9.2.4. declaração de inidoneidade para licitar ou contratar, enquanto perdurarem os motivos determinantes da punição ou até que seja promovida sua reabilitação perante a própria autoridade que aplicou a penalidade.

9.3. Na aplicação das sanções serão considerados:

9.3.1. a natureza e a gravidade da infração cometida.

9.3.2. as peculiaridades do caso concreto

9.3.3. as circunstâncias agravantes ou atenuantes

9.3.4. os danos que dela provierem para a Administração Pública

9.3.5. a implantação ou o aperfeiçoamento de programa de integridade, conforme normas e orientações dos órgãos de controle.



M U N I C Í P I O D E
NOVA TEBAS
Dedicação e amor por nossa terra

PREGÃO ELETRÔNICO Nº 024/2026

9.4. A multa será recolhida em percentual de 0,5% a 30% incidente sobre o valor do contrato licitado, recolhida no prazo máximo de **15 (quinze) dias** úteis, a contar da comunicação oficial.

9.4.1. Para as infrações previstas nos itens 9.1.1, 9.1.2 e 9.1.3, a multa será de 0,5% a 15% do valor do contrato licitado.

9.4.2. Para as infrações previstas nos itens 9.1.4, 9.1.5, 9.1.6, 9.1.7 e 9.1.8, a multa será de 15% a 30% do valor do contrato licitado.

9.5. As sanções de advertência, impedimento de licitar e contratar e declaração de inidoneidade para licitar ou contratar poderão ser aplicadas, cumulativamente ou não, à penalidade de multa.

9.6. Na aplicação da sanção de multa será facultada a defesa do interessado no prazo de 15 (quinze) dias úteis, contado da data de sua intimação.

9.7. A sanção de impedimento de licitar e contratar será aplicada ao responsável em decorrência das infrações administrativas relacionadas nos itens 9.1.1, 9.1.2 e 9.1.3, quando não se justificar a imposição de penalidade mais grave, e impedirá o responsável de licitar e contratar no âmbito da Administração Pública direta e indireta do ente federativo a qual pertencer o órgão ou entidade, pelo prazo máximo de 3 (três) anos.

9.8. Poderá ser aplicada ao responsável a sanção de declaração de inidoneidade para licitar ou contratar, em decorrência da prática das infrações dispostas nos itens 9.1.4, 9.1.5, 9.1.6, 9.1.7 e 9.1.8, bem como pelas infrações administrativas previstas nos itens 9.1.1, 9.1.2 e 9.1.3 que justifiquem a imposição de penalidade mais grave que a sanção de impedimento de licitar e contratar, cuja duração observará o prazo previsto no [art. 156, §5º, da Lei n.º 14.133/2021](#).

9.9. A recusa injustificada do adjudicatário em assinar o contrato ou a ata de registro de preço, ou em aceitar ou retirar o instrumento equivalente no prazo estabelecido pela Administração, descrita no item 9.1.3, caracterizará o descumprimento total da obrigação assumida e o sujeitará às penalidades e à imediata perda da garantia de proposta em favor do órgão ou entidade promotora da licitação, nos termos do [art. 45, §4º da IN SEGES/ME n.º 73, de 2022](#).

9.10. A apuração de responsabilidade relacionadas às sanções de impedimento de licitar e contratar e de declaração de inidoneidade para licitar ou contratar demandará a instauração de processo de responsabilização a ser conduzido por comissão composta por 2 (dois) ou mais servidores estáveis, que avaliará fatos e circunstâncias conhecidos e intimará o licitante ou o adjudicatário para, no prazo de 15 (quinze) dias úteis, contado da data de sua intimação, apresentar defesa escrita e especificar as provas que pretenda produzir.

9.11. Caberá recurso no prazo de 15 (quinze) dias úteis da aplicação das sanções de advertência, multa e impedimento de licitar e contratar, contado da data da intimação, o qual será dirigido à autoridade que



M U N I C Í P I O D E
NOVA TEBAS
Dedicação e amor por nossa terra

PREGÃO ELETRÔNICO Nº 024/2026

tiver proferido a decisão recorrida, que, se não a reconsiderar no prazo de 5 (cinco) dias úteis, encaminhará o recurso com sua motivação à autoridade superior, que deverá proferir sua decisão no prazo máximo de 20 (vinte) dias úteis, contado do recebimento dos autos.

9.12. Caberá a apresentação de pedido de reconsideração da aplicação da sanção de declaração de inidoneidade para licitar ou contratar no prazo de 15 (quinze) dias úteis, contado da data da intimação, e decidido no prazo máximo de 20 (vinte) dias úteis, contado do seu recebimento.

9.13. O recurso e o pedido de reconsideração terão efeito suspensivo do ato ou da decisão recorrida até que sobrevenha decisão final da autoridade competente.

9.14. A aplicação das sanções previstas neste edital não exclui, em hipótese alguma, a obrigação de reparação integral dos danos causados.

10. DA IMPUGNAÇÃO AO EDITAL E DO PEDIDO DE ESCLARECIMENTO

10.1. Qualquer pessoa é parte legítima para impugnar este Edital por irregularidade na aplicação da [Lei nº 14.133, de 2021](#), devendo protocolar o pedido até 3 (três) dias úteis antes da data da abertura do certame.

10.2. A resposta à impugnação ou ao pedido de esclarecimento será divulgado em sítio eletrônico oficial no prazo de até 3 (três) dias úteis, limitado ao último dia útil anterior à data da abertura do certame.

10.3. A impugnação e o pedido de esclarecimento poderão ser realizados por forma eletrônica, diretamente ao e-mail: licitacao@novatebas.pr.gov.br.

10.4. As impugnações e pedidos de esclarecimentos não suspendem os prazos previstos no certame.

10.4.1. A concessão de efeito suspensivo à impugnação é medida excepcional e deverá ser motivada pelo agente de contratação, nos autos do processo de licitação.

10.5. Acolhida a impugnação, será definida e publicada nova data para a realização do certame.

11. DAS DISPOSIÇÕES GERAIS

11.1. Será divulgada ata da sessão pública no sistema eletrônico.

11.2. Não havendo expediente ou ocorrendo qualquer fato superveniente que impeça a realização do certame na data marcada, a sessão será automaticamente transferida para o primeiro dia útil subsequente, no mesmo horário anteriormente estabelecido, desde que não haja comunicação em contrário, pelo Pregoeiro.



MUNICÍPIO DE
NOVA TEBAS
Dedicação e amor por nossa terra

PREGÃO ELETRÔNICO Nº 024/2026

- 11.3. Todas as referências de tempo no Edital, no aviso e durante a sessão pública observarão o horário de Brasília - DF.
- 11.4. A homologação do resultado desta licitação não implicará direito à contratação.
- 11.5. As normas disciplinadoras da licitação serão sempre interpretadas em favor da ampliação da disputa entre os interessados, desde que não comprometam o interesse da Administração, o princípio da isonomia, a finalidade e a segurança da contratação.
- 11.6. Os licitantes assumem todos os custos de preparação e apresentação de suas propostas e a Administração não será, em nenhum caso, responsável por esses custos, independentemente da condução ou do resultado do processo licitatório.
- 11.7. Na contagem dos prazos estabelecidos neste Edital e seus Anexos, excluir-se-á o dia do início e incluir-se-á o do vencimento. Só se iniciam e vencem os prazos em dias de expediente na Administração.
- 11.8. O desatendimento de exigências formais não essenciais não importará o afastamento do licitante, desde que seja possível o aproveitamento do ato, observados os princípios da isonomia e do interesse público.
- 11.9. Em caso de divergência entre disposições deste Edital e de seus anexos ou demais peças que compõem o processo, prevalecerá as deste Edital.
- 11.1. O contrato decorrente da presente licitação poderá ser prorrogado conforme a necessidade da secretaria requisitante, na forma do artigo 107 da Lei nº 14.133, de 2021.
- 11.2. O Edital e seus anexos estão disponíveis, na íntegra, no Portal Nacional de Contratações Públicas (PNCP) e endereço eletrônico www.novatebas.pr.gov.br na aba de licitações.
- 11.3. Integram este Edital, para todos os fins e efeitos, os seguintes anexos:
- 11.3.1. ANEXO I - Termo de Referência;
 - 11.3.2. Apêndice do Anexo I – Estudo Técnico Preliminar;
 - 11.3.3. ANEXO II – Minuta de Termo de Contrato;
 - 11.3.4. ANEXO III – Modelo de Proposta de Preços;

Nova Tebas-PR, 13 de abril de 2026.

**PEDRO
LOURENÇO**

Assinado de forma digital
por PEDRO LOURENÇO
Dados: 2026.04.13
15:52:19 -03'00'

PEDRO LOURENÇO
PREFEITO DO MUNICÍPIO DE NOVA TEBAS – PR



MUNICÍPIO DE
NOVA TEBAS
Dedicação e amor por nossa terra

PREGÃO ELETRÔNICO Nº 024/2026

ANEXO I
TERMO DE REFERÊNCIA
PREFEITURA DO MUNICÍPIO DE NOVA TEBAS - PR

Processo Administrativo nº 066/2026

1. CONDIÇÕES GERAIS DA CONTRATAÇÃO

1.1. Contratação de empresa visando oferecer oficinas de atividades culturais e esportivas para as crianças e adolescentes do município de Nova Tebas-PR.

1.2. Observação: Em caso de divergência entre as informações disponibilizadas na plataforma Compras.gov.br e o conteúdo do edital quanto ao descritivo e unidades de medida dos itens, prevalecerão as disposições estabelecidas no edital.

LOTE 1						
ITEM	CÓDIGO CATMAT	ESPECIFICAÇÃO DOS SERVIÇOS	UNIDADE / MEDIDA	QTDE	VALOR UNITÁRIO	VALOR TOTAL R\$
1	14222	Oficina de karatê: O profissional deverá ministrar aulas de Karatê contemplando a história, cultura e filosofia da modalidade, bem como técnicas básicas e avançadas. (Todos os itens e materiais necessários para a realização das aulas deverão ser fornecidos pelo profissional).	HORAS	300	R\$ 220,81	R\$ 66.243,00
LOTE 2						
ITEM	CÓDIGO CATMAT	ESPECIFICAÇÃO DOS SERVIÇOS	UNIDADE / MEDIDA	QTDE	VALOR UNITÁRIO	VALOR TOTAL R\$
1	14222	Oficina de Violão: O profissional deverá ministrar aulas de violão com foco no desenvolvimento da coordenação motora fina, percepção rítmica e sensibilidade auditiva. (Todos os itens e materiais necessários para a realização das aulas deverão ser fornecidos pelo profissional).	HORAS	300	R\$ 229,67	R\$ 68.901,00
LOTE 3						
ITEM	CÓDIGO CATMAT	ESPECIFICAÇÃO DOS SERVIÇOS	UNIDADE / MEDIDA	QTDE	VALOR UNITÁRIO	VALOR TOTAL R\$
1	14222	Oficina de Teclado: O profissional deverá ministrar aulas teórico-práticas de teclado, contemplando leitura e interpretação de notação musical, reconhecimento de notas no teclado, postura correta, posição das mãos e execução de músicas. (Todos os itens e materiais necessários para a realização das aulas deverão ser fornecidos pelo profissional).	HORAS	300	R\$ 233,90	R\$ 70.170,00

1.3. O objeto desta contratação não se enquadra como sendo de bem de luxo, conforme Decreto nº 10.818, de 27 de setembro de 2021.

Página 21/30



1.4. Os bens/serviços objeto desta contratação são caracterizados como comuns, conforme justificativa constante do Estudo Técnico Preliminar.

1.5. O prazo de vigência da contratação será pelo período de 12 (doze) meses contados da data de assinatura do contrato, podendo ser prorrogado na forma do artigo 105 e 107 da Lei nº 14.133, de 2021.

2. FUNDAMENTAÇÃO E DESCRIÇÃO DA NECESSIDADE DA CONTRATAÇÃO

2.1. A Fundamentação da Contratação e de seus quantitativos encontra-se pormenorizada em Tópico específico dos Estudos Técnicos Preliminares, apêndice deste Termo de Referência.

3. DESCRIÇÃO DA SOLUÇÃO COMO UM TODO CONSIDERADO O CICLO DE VIDA DO OBJETO E ESPECIFICAÇÃO DO PRODUTO

3.1. *A descrição da solução como um todo encontra-se pormenorizada em tópico específico dos Estudos Técnicos Preliminares, apêndice deste Termo de Referência.*

4. REQUISITOS GERAIS DA CONTRATAÇÃO

4.1 A garantia consiste na prestação da empresa contratada, por todas as obrigações previstas na Lei nº. 8.078, de 11/09 /1990 – Código de Defesa do Consumidor - e alterações subsequentes. Os serviços serão prestados por empresas especializadas no ramo, devidamente regulamentada e autorizada pelos órgãos competentes, em conformidade com a legislação vigente e padrões de sustentabilidade exigidos nesse instrumento e no futuro termo de referência.

4.2 A empresa fornecedora será responsável pelos serviços especificados no termo de referência.

4.3 A contratação das oficinas não gera vínculo empregatício entre os empregados da Contratada e a Administração, vedando-se qualquer relação entre estes que caracterize pessoalidade e subordinação direta.

4.4 Os serviços poderão ser rejeitados, no todo ou em parte, quando em desacordo com as especificações constantes no Termo de Referência e na proposta, sem prejuízo da aplicação das penalidades.

4.5 Fica a encargo da empresa os materiais necessários para a realização das aulas, tais como:

4.5.1. Materiais de pequenos reparos do violão e teclado.

4.5.2. Para a Oficina de Karatê é indispensável o uso de tatames, a empresa deverá fornecer.

4.5.3. As oficinas ocorrerão no município sede;

4.6. **Exigências do profissional: karatê**



- 4.6.1. Formação e graduação mínima de 3º Dan – Faixa Preta;
- 4.6.2. O profissional deve ser registrado no CREF (Conselho Regional de Educação Física);
- 4.6.3. Registro ou filiação ativa em Federação Estadual vinculada à Confederação Brasileira de Karatê (CBK);
- 4.6.4. Experiência comprovada na ministração de aulas de Karatê;
- 4.6.5. Certidão Negativa de Antecedentes Criminais.
- 4.7. **Exigências do profissional: Violão**
- 4.7.1. Formação na área de música, podendo ser:
- a) Curso técnico;
 - b) Curso livre reconhecido;
 - c) Ou comprovação de experiência como instrutor de violão;
 - d) Teoria musical;
 - e) Leitura de cifras;
 - f) Técnicas de violão popular e/ou clássico;
 - g) Certidão Negativa de Antecedentes Criminais;
- 4.8. **Exigências do profissional: Teclado**
- 4.8.1. Formação na área de música, por meio de:
- a) Curso técnico;
 - b) Curso livre reconhecido;
 - c) Ou comprovação de experiência como instrutor de teclado;
 - d) Teoria musical básica;
 - e) Leitura musical e cifras;
 - f) Prática instrumental em teclado;
 - g) Certidão Negativa de Antecedentes Criminais.
- 4.9. **CARGA HORÁRIA:**
- 4.10. **Oficina de Karatê**
- 4.10.1. A oficina será composta por três turmas, com até 20 alunos por turma, totalizando até 60 participantes.
- 4.10.2. Cada turma terá aulas com duração de 01 (uma) hora por encontro, realizadas duas vezes por semana.
- 4.10.3. Carga horária prevista:
- a) 06 (seis) horas semanais;
 - b) Aproximadamente 25 (vinte e cinco) horas mensais;
 - c) 300 (trezentas) horas totais durante a vigência contratual.
- 4.11. **Oficina de Violão**
- 4.11.1. A oficina será composta por três turmas, com até 20 alunos por turma, totalizando até 60 participantes.
- 4.11.2. Cada turma terá aulas com duração de 01 (uma) hora por encontro, realizadas duas vezes por semana.
- 4.11.3. Carga horária prevista:
- a) 06 (seis) horas semanais;
 - b) Aproximadamente 25 (vinte e cinco) horas mensais;
 - c) 300 (trezentas) horas totais durante a vigência contratual.
- 4.12. **Oficina de Teclado**



4.12.1. A oficina será composta por três turmas, com até 10 alunos por turma, totalizando até 30 participantes, com atividades realizadas na sede do serviço.

4.12.2. Cada turma terá aulas com duração de 01 (uma) hora por encontro, realizadas duas vezes por semana.

4.12.3. Carga horária prevista:

- a) 06 (seis) horas semanais;
- b) 300 (trezentas) horas totais durante a vigência contratual.
- c) Aproximadamente 25 (vinte e cinco) horas mensais;

4.13. A presente contratação perfaz o total de 900 (novecentas) horas, considerando 300 (trezentas) horas para cada oficina.

5. MODELO DE GESTÃO DO CONTRATO

5.1. A gestão e fiscalização de contratos será realizada pelos profissionais designados pelo município, os quais tomarão quaisquer providências que venham a se fazer necessárias. Sendo eles Roseli Ap Godoi Rodrigues, como fiscal definitivo e Nicolly Fernanda Lavado Martins como fiscal provisório.

5.2. A prestação dos serviços, deverá ser realizada por empresas especializadas no âmbito devidamente regulamentada e autorizada pelos órgãos competentes, em conformidade com a legislação vigente e padrões de sustentabilidade exigidos nesse instrumento e no termo de referência. Para a escolha dos profissionais deverá seguir as exigências constadas no ETP, em prol de garantir a segurança das crianças.

5.3. O contrato deverá ser executado fielmente pelas partes, de acordo com as cláusulas avançadas e as normas da Lei nº 14.133, de 2021, e cada parte responderá pelas consequências de sua inexecução total ou parcial.

5.4. Em caso de impedimento, ordem de paralisação ou suspensão do contrato, o cronograma de execução será prorrogado automaticamente pelo tempo correspondente, anotadas tais circunstâncias mediante simples apostila.

5.5. As comunicações entre a Administração e a contratada deverão ser realizadas formalmente por escrito, admitindo-se o uso de mensagens eletrônicas quando apropriado.

5.6. A Administração poderá convocar representante da empresa contratada para adoção imediata de providências, sempre que necessário.

5.7. A fiscalização e a gestão do presente contrato serão exercidas por servidores designados pela Administração Municipal, conforme dispõe a Lei nº 14.133/2021 e demais normativos aplicáveis.

5.8. A fiscalização do contrato compreenderá, entre outras atribuições:



5.8.1. Acompanhar e verificar a plena execução dos serviços e das obrigações assumidas pela contratada;

5.8.2. Conferir a conformidade dos serviços prestados, mediante análise dos relatórios, dos check - lists de manutenção e da observação dos requisitos estabelecidos;

5.8.3. Rejeitar, total ou parcialmente, os serviços executados em desconformidade com o contrato, determinando sua imediata correção;

5.8.4. Elaborar e manter atualizados relatórios de acompanhamento, registros e demais documentos pertinentes à fiscalização contratual;

5.8.5. Comunicar formalmente à autoridade competente qualquer ocorrência, irregularidade ou descumprimento observado na execução contratual;

5.8.6. Aplicar ou propor a aplicação de sanções administrativas previstas no contrato e na legislação vigente, quando cabível.

5.9. A gestão do contrato será orientada por critérios de eficiência, eficácia e foco nos resultados, assegurando que a execução contratual ocorra em estrita conformidade com:

5.9.1. Os requisitos técnicos estabelecidos no Termo de Referência;

5.9.2. As condições, obrigações e responsabilidades pactuadas no contrato;

5.9.3. O cumprimento rigoroso dos prazos e cronogramas estabelecidos;

5.9.4. A observância dos princípios da legalidade, impessoalidade, moralidade, publicidade, eficiência e demais princípios que regem a Administração Pública.

5.9.5. Todas as ocorrências relevantes deverão ser formalmente registradas, por meio de relatórios, termos, checklists ou comunicações, devidamente juntadas aos autos do processo de contratação.

5.10. A empresa contratada deverá manter, durante toda a vigência do contrato, um canal de comunicação direto e permanente com os fiscais designados, de forma a viabilizar o acompanhamento contínuo da execução dos serviços e permitir a pronta solução de eventuais intercorrências, garantindo, assim, a plena e regular execução das obrigações contratuais.

5.11. Preposto da Contratada: A empresa contratada deverá indicar formalmente um preposto responsável pelo acompanhamento do contrato, que ficará disponível durante todo o período do evento para contato direto com a Administração.



MUNICÍPIO DE
NOVA TEBAS
Dedicação e amor por nossa terra

PREGÃO ELETRÔNICO Nº 024/2026

5.12. A gestão de contratos será realizada pela servidora designada senhora **Gabriele Fiuza Stoski**.

5.12.1. Identificada qualquer inexatidão ou irregularidade, o fiscal do contrato emitirá notificações para a correção da execução do contrato, determinando prazo para a correção.

5.12.2. As notificações de que trata o item anterior deverão ser respondidas em até 2 (dois) dias úteis por parte da Contratada;

5.12.3. O fiscal do contrato informará ao gestor do contato, em tempo hábil, a situação que demandar decisão ou adoção de medidas que ultrapassem sua competência, para que adote as medidas necessárias e saneadoras, se for o caso.

5.12.4. No caso de ocorrências que possam inviabilizar a execução do contrato nas datas aprazadas, o fiscal técnico do contrato comunicará o fato imediatamente ao gestor do contrato.

5.12.5. O fiscal do contrato comunicar ao gestor do contrato, em tempo hábil, o término do contrato sob sua responsabilidade, com vistas à renovação tempestiva ou à prorrogação contratual.

5.13. O fiscal do contrato verificará a manutenção das condições de habilitação da contratada, acompanhará o empenho, o pagamento, as garantias, as glosas e a formalização de apostilamento e termos aditivos, solicitando quaisquer documentos comprobatórios pertinentes, caso necessário.

5.13.1. Caso ocorram descumprimento das obrigações contratuais, o fiscal administrativo do contrato atuará tempestivamente na solução do problema, reportando ao gestor do contrato para que tome as providências cabíveis, quando ultrapassar a sua competência.

5.14. O gestor do contrato coordenará a atualização do processo de acompanhamento e fiscalização do contrato contendo todos os registros formais da execução no histórico de gerenciamento do contrato, a exemplo da ordem de serviço, do registro de ocorrências, das alterações e das prorrogações contratuais, elaborando relatório com vistas à verificação da necessidade de adequações do contrato para fins de atendimento da finalidade da administração.

5.14.1. O gestor do contrato acompanhará a manutenção das condições de habilitação da contratada, para fins de empenho de despesa e pagamento, e anotar os problemas que obstem o fluxo normal da liquidação e do pagamento da despesa no relatório de riscos eventuais.

5.14.2. O gestor do contrato acompanhará os registros realizados pelos fiscais do contrato, de todas as ocorrências relacionadas à execução do contrato e as medidas adotadas, informando, se for o caso, à autoridade superior àquelas que ultrapassarem a sua competência.



5.14.3. O gestor do contrato emitirá documento comprobatório da avaliação quanto ao cumprimento de obrigações assumidas pelo contratado, com menção ao seu desempenho na execução contratual, baseado nos indicadores objetivamente definidos e aferidos, e a eventuais penalidades aplicadas, devendo constar do cadastro de atesto de cumprimento de obrigações.

5.14.4. O gestor do contrato tomará providências para a formalização de processo administrativo de responsabilização para fins de aplicação de sanções, a ser conduzido pela comissão de que trata o art. 158 da Lei nº 14.133, de 2021, ou pelo agente ou pelo setor com competência para tal, conforme o caso.

5.15. O fiscal do contrato comunicará ao gestor do contrato, em tempo hábil, o término do contrato sob sua responsabilidade, com vistas à tempestiva renovação ou prorrogação contratual.

5.16. O gestor do contrato deverá elaborar relatório final com informações sobre a consecução dos objetivos que tenham justificado a contratação e eventuais condutas a serem adotadas para o aprimoramento das atividades da Administração.

6. FORMA E CRITÉRIOS DE SELEÇÃO DO FORNECEDOR

Forma de seleção e critério de julgamento da proposta

6.1. O fornecedor será selecionado por meio da realização de procedimento de LICITAÇÃO, na modalidade PREGÃO, sob a forma ELETRÔNICA, com adoção do critério de julgamento pelo Menor Preço por lote.

Exigências de habilitação

6.2. Para fins de habilitação, deverá o licitante comprovar os seguintes requisitos:

Habilitação jurídica

6.3. **Pessoa física:** cédula de identidade (RG) ou documento equivalente que, por força de lei, tenha validade para fins de identificação em todo o território nacional;

6.4. **Empresário individual:** inscrição no Registro Público de Empresas Mercantis, a cargo da Junta Comercial da respectiva sede;

6.5. **Microempreendedor Individual - MEI:** Certificado da Condição de Microempreendedor Individual - CCMEI, cuja aceitação ficará condicionada à verificação da autenticidade no sítio <https://www.gov.br/empresas-e-negocios/pt-br/empreendedor>;



MUNICÍPIO DE
NOVA TEBAS
Dedicação e amor por nossa terra

PREGÃO ELETRÔNICO Nº 024/2026

6.6. **Sociedade empresária, sociedade limitada unipessoal – SLU ou sociedade identificada como empresa individual de responsabilidade limitada - EIRELI:** inscrição do ato constitutivo, estatuto ou contrato social no Registro Público de Empresas Mercantis, a cargo da Junta Comercial da respectiva sede, acompanhada de documento comprobatório de seus administradores;

6.7. **Sociedade empresária estrangeira:** portaria de autorização de funcionamento no Brasil, publicada no Diário Oficial da União e arquivada na Junta Comercial da unidade federativa onde se localizar a filial, agência, sucursal ou estabelecimento, a qual será considerada como sua sede, conforme Instrução Normativa DREI/ME n.º 77, de 18 de março de 2020.

6.8. **Sociedade simples:** inscrição do ato constitutivo no Registro Civil de Pessoas Jurídicas do local de sua sede, acompanhada de documento comprobatório de seus administradores;

6.9. **Filial, sucursal ou agência de sociedade simples ou empresária:** inscrição do ato constitutivo da filial, sucursal ou agência da sociedade simples ou empresária, respectivamente, no Registro Civil das Pessoas Jurídicas ou no Registro Público de Empresas Mercantis onde opera, com averbação no Registro onde tem sede a matriz

6.10. **Sociedade cooperativa:** ata de fundação e estatuto social, com a ata da assembleia que o aprovou, devidamente arquivado na Junta Comercial ou inscrito no Registro Civil das Pessoas Jurídicas da respectiva sede, além do registro de que trata o [art. 107 da Lei nº 5.764, de 16 de dezembro 1971](#).

6.11. Os documentos apresentados deverão estar acompanhados de todas as alterações ou da consolidação respectiva.

Habilitação fiscal, social e trabalhista

6.12. Prova de inscrição no Cadastro Nacional de Pessoas Jurídicas ou no Cadastro de Pessoas Físicas, conforme o caso;

6.13. Prova de regularidade fiscal perante a Fazenda Nacional, mediante apresentação de certidão expedida conjuntamente pela Secretaria da Receita Federal do Brasil (RFB) e pela Procuradoria-Geral da Fazenda Nacional (PGFN), referente a todos os créditos tributários federais e à Dívida Ativa da União (DAU) por elas administrados, inclusive aqueles relativos à Seguridade Social, nos termos da Portaria Conjunta nº 1.751, de 02 de outubro de 2014, do Secretário da Receita Federal do Brasil e da Procuradora-Geral da Fazenda Nacional.

6.14. Prova de regularidade com o Fundo de Garantia do Tempo de Serviço (FGTS);

6.15. Prova de inexistência de débitos inadimplidos perante a Justiça do Trabalho, mediante a apresentação de certidão negativa ou positiva com efeito de negativa CNDT;



6.16. Prova de inscrição no cadastro de contribuintes Estadual/Distrital ou Municipal/Distrital relativo ao domicílio ou sede do fornecedor, pertinente ao seu ramo de atividade e compatível com o objeto contratual;

6.17. Prova de regularidade com a Fazenda Estadual/Distrital e Municipal/Distrital do domicílio ou sede do fornecedor, relativa à atividade em cujo exercício contrata ou concorre;

6.18. Caso o fornecedor seja considerado isento dos tributos Estadual/Distrital ou Municipal/Distrital relacionados ao objeto contratual, deverá comprovar tal condição mediante a apresentação de declaração da Fazenda respectiva do seu domicílio ou sede, ou outra equivalente, na forma da lei.

6.19. O fornecedor enquadrado como microempreendedor individual que pretenda auferir os benefícios do tratamento diferenciado previstos na Lei Complementar n. 123, de 2006, estará dispensado da prova de inscrição nos cadastros de contribuintes estadual e municipal.

Qualificação Econômico-Financeira

6.20. Balanço patrimonial, demonstração de resultado de exercício e demais demonstrações contábeis dos 2 (dois) últimos exercícios sociais - [Lei nº 14.133, de 2021, art. 69, caput, inciso I](#));

6.21. Certidão negativa de falência expedida pelo distribuidor da sede do fornecedor - [Lei nº 14.133, de 2021, art. 69, caput, inciso II](#));

Qualificação Técnica

6.22. Qualificação técnica mínima a ser apresentado para o Lote 1 – Karatê:

6.22.1. Apresentação de atestado(s) de capacidade técnica, emitido(s) por pessoa jurídica de direito público ou privado, que comprove(m) a execução de serviços compatíveis com o objeto da licitação: Experiência comprovada na ministração de aulas de Karatê (**Lote 1**);

6.22.2. Formação e graduação mínima de 3º Dan – Faixa Preta do profissional;

6.22.3. Registrado no CREF (Conselho Regional de Educação Física) do profissional;

6.22.4. Registro ou filiação ativa em Federação Estadual vinculada à Confederação Brasileira de Karatê (CBK);

6.22.5. Certidão Negativa de Antecedentes Criminais.

6.23. Qualificação técnica mínima a ser apresentado para o Lote 2 – VIOLÃO:



MUNICÍPIO DE
NOVA TEBAS
Dedicação e amor por nossa terra

PREGÃO ELETRÔNICO Nº 024/2026

- 6.23.1. Apresentação de atestado(s) de capacidade técnica, emitido(s) por pessoa jurídica de direito público ou privado, que comprove(m) a execução de serviços compatíveis com o objeto da licitação: Experiência comprovada como instrutor de violão (**Lote 2**);
- 6.23.2. Apresentar comprovação de formação em: Curso técnico; Curso livre reconhecido e/ou em Teoria musical; Leitura de cifras; Técnicas de violão popular e/ou clássico;
- 6.23.3. Certidão Negativa de Antecedentes Criminais.

6.24. **Qualificação técnica mínima a ser apresentado para o Lote 3 – TECLADO:**

- 6.24.1. Apresentação de atestado(s) de capacidade técnica, emitido(s) por pessoa jurídica de direito público ou privado, que comprove(m) a execução de serviços compatíveis com o objeto da licitação: Experiência comprovada como instrutor de Teclado (**Lote 3**);
- 6.24.2. Apresentar comprovação de formação em: Curso técnico; Curso livre reconhecido e/ou em Teoria musical básica; Leitura musical e cifras; Prática instrumental em teclado;
- 6.24.3. Certidão Negativa de Antecedentes Criminais.

7. ESTIMATIVAS DO VALOR DA CONTRATAÇÃO

7.1. O valor da presente contratação será de **R\$ 205.314,00 (duzentos e cinco mil, trezentos e quatorze reais)**, conforme custos unitários apostos constantes no item 01 do presente termo.

8. ADEQUAÇÃO ORÇAMENTÁRIA

8.1. As despesas decorrentes da presente contratação correrão à conta de recursos específicos consignados no Orçamento Geral do Município de Nova Tebas - Pr.

8.2. A contratação será atendida pelas seguintes dotações:

PROGRAMÁTICA	DESCRIÇÃO	FONTE
10.003.08.243.0801.2.107.339039	OUTROS SERVICOS DE TERCEIROS - PESSOA JURIDICA	9633-EA - Repassa Estadual Política da Criança e Adolescente - Deliberação 13/2025 CEDCA/PR

9. PAGAMENTO

9.1. O pagamento será efetuado em até 10 (dez) dias após a prestação dos serviços e apresentação da nota fiscal. Assim como estipulado em contrato.



MUNICÍPIO DE
NOVA TEBAS
Dedicação e amor por nossa terra

PREGÃO ELETRÔNICO Nº 024/2026

ANEXO II - MINUTA DE CONTRATO

Lei nº 14.133, de 1º de abril de 2021

SERVIÇOS – LICITAÇÃO

PREFEITURA DO MUNICÍPIO DE NOVA TEBAS – PR

Pregão na forma eletrônica nº 024/2026

Processo Administrativo nº 066/2026

CONTRATO ADMINISTRATIVO Nº/....., QUE FAZEM
ENTRE SI A PREFEITURA DO MUNICÍPIO DE NOVA
TEBAS - PR, E
.....

A Prefeitura do Município de Nova Tebas - Pr com sede no(a), na cidade de/Estado ..., inscrito(a) no CNPJ sob o nº, neste ato representado(a) pelo(a) (cargo e nome), nomeado(a) pela Portaria nº, de de de 20..., doravante denominado CONTRATANTE, e o(a), inscrito(a) no CNPJ/MF sob o nº, sediado(a) na, em doravante designado CONTRATADO, neste ato representado(a) por (nome e função no contratado), conforme atos constitutivos da empresa **OU** procuração apresentada nos autos, tendo em vista o que consta no Processo Administrativo nº 066/2026 e em observância às disposições da Lei nº 14.133, de 1º de abril de 2021, e demais legislação aplicável, resolvem celebrar o presente Termo de Contrato, decorrente do Pregão na forma Eletrônica nº 024/2026, mediante as cláusulas e condições a seguir enunciadas.

1. CLÁUSULA PRIMEIRA – OBJETO (art. 92, I e II)

1.1. O objeto do presente instrumento é a **Contratação de empresa visando oferecer oficinas de atividades culturais e esportivas para as crianças e adolescentes do município de Nova Tebas-PR**, nas condições estabelecidas no Termo de Referência.

1.2. Objeto da contratação:

ORDEM	ESPECIFICAÇÃO	CÓDIGO CAT/SERV	UM	QTDE	VALOR UNIT. (R\$)	VALOR TOTAL. (R\$)
1						

1.3. Vinculam esta contratação, independentemente de transcrição:

1.3.1. O ETP (Estudo Técnico Preliminar);



1.3.2. O Termo de Referência;

1.3.3. O Edital da Licitação;

1.3.4. A Proposta do contratado;

1.3.5. Eventuais anexos dos documentos supracitados.

2. CLÁUSULA SEGUNDA – VIGÊNCIA E PRORROGAÇÃO

2.1. O prazo de vigência da contratação será pelo período de 12 (doze) meses contados da data de assinatura do contrato, podendo ser prorrogado na forma do artigo 105 e 107 da Lei nº 14.133, de 2021.

3. CLÁUSULA TERCEIRA – MODELOS DE EXECUÇÃO E GESTÃO CONTRATUAIS ([art. 92, IV, VII e XVIII](#))

3.1. O regime de execução contratual, os modelos de gestão e de execução, assim como os prazos e condições de conclusão, entrega, observação e recebimento do objeto constam no Termo de Referência, anexo a este Contrato.

4. CLÁUSULA QUARTA – SUBCONTRATAÇÃO

4.1. *Não será admitida a subcontratação do objeto contratual.*

5. CLÁUSULA QUINTA - PREÇO

5.1. *O valor total da contratação é de R\$...... (.....)*

5.2. No valor acima estão incluídas todas as despesas ordinárias diretas e indiretas decorrentes da execução do objeto, inclusive tributos e/ou impostos, encargos sociais, trabalhistas, previdenciários, fiscais e comerciais incidentes, taxa de administração, frete, seguro e outros necessários ao cumprimento integral do objeto da contratação.

5.3. *O valor acima é meramente estimativo, de forma que os pagamentos devidos ao contratado dependerão dos quantitativos efetivamente fornecidos/prestados.*

6. CLÁUSULA SEXTA - PAGAMENTO ([art. 92, V e VI](#))

6.1. O prazo para pagamento ao contratado e demais condições a ele referentes encontram-se definidos no Termo de Referência, anexo a este Contrato.



7. CLÁUSULA SÉTIMA - REAJUSTE (art. 92, V)

7.1. Os preços inicialmente contratados são fixos e irrevogáveis no prazo de um ano contado da data do orçamento estimado.

7.2. Após o interregno de um ano, e independentemente de pedido do contratado, os preços iniciais serão reajustados, mediante a aplicação, pelo contratante, sendo consultados nos índices IGPM, IPCA e INPC optando sempre pela escolha do índice mais vantajoso para administração, exclusivamente para as obrigações iniciadas e concluídas após a ocorrência da anualidade.

7.3. Nos reajustes subsequentes ao primeiro, o interregno mínimo de um ano será contado a partir dos efeitos financeiros do último reajuste.

7.4. No caso de atraso ou não divulgação do(s) índice (s) de reajustamento, o contratante pagará ao contratado a importância calculada pela última variação conhecida, liquidando a diferença correspondente tão logo seja(m) divulgado(s) o(s) índice(s) definitivo(s).

7.5. Nas aferições finais, o(s) índice(s) utilizado(s) para reajuste será(ão), obrigatoriamente, o(s) definitivo(s).

7.6. Caso o(s) índice(s) estabelecido(s) para reajustamento venha(m) a ser extinto(s) ou de qualquer forma não possa(m) mais ser utilizado(s), será(ão) adotado(s), em substituição, o(s) que vier(em) a ser determinado(s) pela legislação então em vigor.

7.7. Na ausência de previsão legal quanto ao índice substituto, as partes elegerão novo índice oficial, para reajustamento do preço do valor remanescente, por meio de termo aditivo.

7.8. O reajuste será realizado por apostilamento.

8. CLÁUSULA OITAVA - OBRIGAÇÕES DO CONTRATANTE (art. 92, X, XI e XIV)

8.1. São obrigações do Contratante:

8.2. Exigir o cumprimento de todas as obrigações assumidas pelo Contratado, de acordo com o contrato e seus anexos;

8.3. Receber o objeto no prazo e condições estabelecidas no Termo de Referência;

8.4. Notificar o Contratado, por escrito, sobre vícios, defeitos ou incorreções verificadas no objeto fornecido, para que seja por ele substituído, reparado ou corrigido, no total ou em parte, às suas expensas;



MUNICÍPIO DE
NOVA TEBAS
Dedicação e amor por nossa terra

PREGÃO ELETRÔNICO Nº 024/2026

8.5. Acompanhar e fiscalizar a execução do contrato e o cumprimento das obrigações pelo Contratado;

8.6. Comunicar a empresa para emissão de Nota Fiscal no que pertine à parcela incontroversa da execução do objeto, para efeito de liquidação e pagamento, quando houver controvérsia sobre a execução do objeto, quanto à dimensão, qualidade e quantidade, conforme o art. 143 da Lei nº 14.133, de 2021;

8.7. Efetuar o pagamento ao Contratado do valor correspondente à execução do objeto, no prazo, forma e condições estabelecidos no presente Contrato e no Termo de Referência;

8.8. Aplicar ao Contratado as sanções previstas na lei e neste Contrato;

8.9. Cientificar o órgão de representação judicial para adoção das medidas cabíveis quando do descumprimento de obrigações pelo Contratado;

8.10. Explicitamente emitir decisão sobre todas as solicitações e reclamações relacionadas à execução do presente Contrato, ressalvados os requerimentos manifestamente impertinentes, meramente protelatórios ou de nenhum interesse para a boa execução do ajuste.

8.10.1. A Administração terá o prazo de 05 (cinco) dias, a contar da data do protocolo do requerimento para decidir, admitida a prorrogação motivada, por igual período.

8.11. Responder eventuais pedidos de reestabelecimento do equilíbrio econômico-financeiro feitos pelo contratado no prazo máximo de 08 (oito) dias.

8.12. A Administração não responderá por quaisquer compromissos assumidos pelo Contratado com terceiros, ainda que vinculados à execução do contrato, bem como por qualquer dano causado a terceiros em decorrência de ato do Contratado, de seus empregados, prepostos ou subordinados.

9. CLÁUSULA NONA - OBRIGAÇÕES DO CONTRATADO ([art. 92, XIV, XVI e XVII](#))

9.1. O Contratado deve cumprir todas as obrigações constantes deste Contrato e de seus anexos, assumindo como exclusivamente seus os riscos e as despesas decorrentes da boa e perfeita execução do objeto, observando, ainda, as obrigações a seguir dispostas:

9.2. Manter preposto aceito pela Administração no local do serviço para representá-lo na execução do contrato.

9.2.1. A indicação ou a manutenção do preposto da empresa poderá ser recusada pelo órgão ou entidade, desde que devidamente justificada, devendo a empresa designar outro para o exercício da atividade.



MUNICÍPIO DE
NOVA TEBAS
Dedicação e amor por nossa terra

PREGÃO ELETRÔNICO Nº 024/2026

9.3. Atender às determinações regulares emitidas pelo fiscal do contrato ou autoridade superior ([art. 137, II](#));

9.4. Alocar os empregados necessários ao perfeito cumprimento das cláusulas deste contrato, com habilitação e conhecimento adequados, fornecendo os materiais, equipamentos, ferramentas e utensílios demandados, cuja quantidade, qualidade e tecnologia deverão atender às recomendações de boa técnica e a legislação de regência;

9.5. Reparar, corrigir, remover, reconstruir ou substituir, às suas expensas, no total ou em parte, no prazo fixado pelo fiscal do contrato, os serviços nos quais se verificarem vícios, defeitos ou incorreções resultantes da execução ou dos materiais empregados;

9.6. Responsabilizar-se pelos vícios e danos decorrentes da execução do objeto, de acordo com o [Código de Defesa do Consumidor \(Lei nº 8.078, de 1990\)](#), bem como por todo e qualquer dano causado à Administração ou terceiros, não reduzindo essa responsabilidade a fiscalização ou o acompanhamento da execução contratual pelo Contratante, que ficará autorizado a descontar dos pagamentos devidos ou da garantia, caso exigida no edital, o valor correspondente aos danos sofridos;

9.7. Não contratar, durante a vigência do contrato, cônjuge, companheiro ou parente em linha reta, colateral ou por afinidade, até o terceiro grau, de dirigente do contratante ou do fiscal ou gestor do contrato, nos termos do [artigo 48, parágrafo único, da Lei nº 14.133, de 2021](#);

9.8. Quando não for possível a verificação da regularidade no Sistema de Cadastro de Fornecedores – SICAF, o contratado deverá entregar ao setor responsável pela fiscalização do contrato, até o dia trinta do mês seguinte ao da prestação dos serviços, os seguintes documentos: 1) prova de regularidade relativa à Seguridade Social; 2) certidão conjunta relativa aos tributos federais e à Dívida Ativa da União; 3) certidões que comprovem a regularidade perante a Fazenda Municipal ou Distrital do domicílio ou sede do contratado; 4) Certidão de Regularidade do FGTS – CRF; e 5) Certidão Negativa de Débitos Trabalhistas – CNDT;

9.9. Responsabilizar-se pelo cumprimento das obrigações previstas em Acordo, Convenção, Dissídio Coletivo de Trabalho ou equivalentes das categorias abrangidas pelo contrato, por todas as obrigações trabalhistas, sociais, previdenciárias, tributárias e as demais previstas em legislação específica, cuja inadimplência não transfere a responsabilidade ao Contratante;

9.10. Prestar todo esclarecimento ou informação solicitada pelo Contratante ou por seus prepostos, garantindo-lhes o acesso, a qualquer tempo, ao local dos trabalhos, bem como aos documentos relativos à execução dos serviços aqui prestados.



MUNICÍPIO DE
NOVA TEBAS
Dedicação e amor por nossa terra

PREGÃO ELETRÔNICO Nº 024/2026

9.11. Submeter previamente, por escrito, ao Contratante, para análise e aprovação, quaisquer mudanças nos métodos executivos que fujam às especificações do memorial descritivo ou instrumento congênere.

9.12. Não permitir a utilização de qualquer trabalho do menor de dezesseis anos, exceto na condição de aprendiz para os maiores de quatorze anos, nem permitir a utilização do trabalho do menor de dezoito anos em trabalho noturno, perigoso ou insalubre;

9.13. Manter durante toda a vigência do contrato, em compatibilidade com as obrigações assumidas, todas as condições exigidas para habilitação na licitação;

9.14. Cumprir, durante todo o período de execução do contrato, a reserva de cargos prevista em lei para pessoa com deficiência, para reabilitado da Previdência Social ou para aprendiz, bem como as reservas de cargos previstas na legislação ([art. 116](#));

9.15. Comprovar a reserva de cargos a que se refere a cláusula acima, no prazo fixado pelo fiscal do contrato, com a indicação dos empregados que preencheram as referidas vagas ([art. 116, parágrafo único](#));

9.16. Guardar sigilo sobre todas as informações obtidas em decorrência do cumprimento do contrato;

9.17. Arcar com o ônus decorrente de eventual equívoco no dimensionamento dos quantitativos de sua proposta, inclusive quanto aos custos variáveis decorrentes de fatores futuros e incertos, devendo complementá-los, caso o previsto inicialmente em sua proposta não seja satisfatório para o atendimento do objeto da contratação, exceto quando ocorrer algum dos eventos arrolados no [art. 124, II, d, da Lei nº 14.133, de 2021](#);

9.18. Cumprir, além dos postulados legais vigentes de âmbito federal, estadual ou municipal, as normas de segurança do Contratante;

9.19. Os serviços do presente contrato deverão ser iniciados após o recebimento da ordem de fornecimento/execução, os quais deverão ser realizados em conformidade as especificações constantes nos itens do termo de referência anexo a este contrato.

CLÁUSULA DÉCIMA- OBRIGAÇÕES PERTINENTES À LGPD

10.1. As partes deverão cumprir a [Lei nº 13.709, de 14 de agosto de 2018 \(LGPD\)](#), quanto a todos os dados pessoais a que tenham acesso em razão do certame ou do contrato administrativo que eventualmente venha a ser firmado, a partir da apresentação da proposta no procedimento de contratação, independentemente de declaração ou de aceitação expressa.



MUNICÍPIO DE
NOVA TEBAS
Dedicação e amor por nossa terra

PREGÃO ELETRÔNICO Nº 024/2026

10.2. Os dados obtidos somente poderão ser utilizados para as finalidades que justificaram seu acesso e de acordo com a boa-fé e com os princípios do art. 6º da LGPD.

10.3. É vedado o compartilhamento com terceiros dos dados obtidos fora das hipóteses permitidas em Lei.

10.4. A Administração deverá ser informada no prazo de 5 (cinco) dias úteis sobre todos os contratos de suboperação firmados ou que venham a ser celebrados pelo Contratado.

10.5. Terminado o tratamento dos dados nos termos do art. 15 da LGPD, é dever do contratado eliminá-los, com exceção das hipóteses do art. 16 da LGPD, incluindo aquelas em que houver necessidade de guarda de documentação para fins de comprovação do cumprimento de obrigações legais ou contratuais e somente enquanto não prescritas essas obrigações.

10.6. É dever do contratado orientar e treinar seus empregados sobre os deveres, requisitos e responsabilidades decorrentes da LGPD.

10.7. O Contratado deverá exigir de suboperadores e subcontratados o cumprimento dos deveres da presente cláusula, permanecendo integralmente responsável por garantir sua observância.

10.8. O Contratante poderá realizar diligência para aferir o cumprimento dessa cláusula, devendo o Contratado atender prontamente eventuais pedidos de comprovação formulados.

10.9. O Contratado deverá prestar, no prazo fixado pelo Contratante, prorrogável justificadamente, quaisquer informações acerca dos dados pessoais para cumprimento da LGPD, inclusive quanto a eventual descarte realizado.

10.10. Bancos de dados formados a partir de contratos administrativos, notadamente aqueles que se proponham a armazenar dados pessoais, devem ser mantidos em ambiente virtual controlado, com registro individual rastreável de tratamentos realizados (LGPD, art. 37), com cada acesso, data, horário e registro da finalidade, para efeito de responsabilização, em caso de eventuais omissões, desvios ou abusos.

10.10.1. Os referidos bancos de dados devem ser desenvolvidos em formato interoperável, a fim de garantir a reutilização desses dados pela Administração nas hipóteses previstas na LGPD.

10.11. O contrato está sujeito a ser alterado nos procedimentos pertinentes ao tratamento de dados pessoais, quando indicado pela autoridade competente, em especial a ANPD por meio de opiniões técnicas ou recomendações, editadas na forma da LGPD.



MUNICÍPIO DE
NOVA TEBAS
Dedicação e amor por nossa terra

PREGÃO ELETRÔNICO Nº 024/2026

11. CLÁUSULA DÉCIMA PRIMEIRA – GARANTIA DE EXECUÇÃO (art. 92, XII e XIII)

11.1. Não haverá exigência de garantia contratual da execução.

12. CLÁUSULA DÉCIMA SEGUNDA – INFRAÇÕES E SANÇÕES ADMINISTRATIVAS (art. 92, XIV)

12.1. Comete infração administrativa, nos termos da [Lei nº 14.133, de 2021](#), o contratado que:

- a) der causa à inexecução parcial do contrato;
- b) der causa à inexecução parcial do contrato que cause grave dano à Administração ou ao funcionamento dos serviços públicos ou ao interesse coletivo;
- c) der causa à inexecução total do contrato;
- d) ensejar o retardamento da execução ou da entrega do objeto da contratação sem motivo justificado;
- e) apresentar documentação falsa ou prestar declaração falsa durante a execução do contrato;
- f) praticar ato fraudulento na execução do contrato;
- g) comportar-se de modo inidôneo ou cometer fraude de qualquer natureza;
- h) praticar ato lesivo previsto no art. 5º da Lei nº 12.846, de 1º de agosto de 2013.

12.2. Serão aplicadas ao contratado que incorrer nas infrações acima descritas as seguintes sanções:

- i) **Advertência**, quando o contratado der causa à inexecução parcial do contrato, sempre que não se justificar a imposição de penalidade mais grave ([art. 156, §2º, da Lei nº 14.133, de 2021](#));
- ii) **Impedimento de licitar e contratar**, quando praticadas as condutas descritas nas alíneas “b”, “c” e “d” do subitem acima deste Contrato, sempre que não se justificar a imposição de penalidade mais grave ([art. 156, § 4º, da Lei nº 14.133, de 2021](#));
- iii) **Declaração de inidoneidade para licitar e contratar**, quando praticadas as condutas descritas nas alíneas “e”, “f”, “g” e “h” do subitem acima deste Contrato, bem como nas alíneas “b”, “c” e “d”, que justifiquem a imposição de penalidade mais grave ([art. 156, §5º, da Lei nº 14.133, de 2021](#)).
- iv) **Multa:**
 - (1) moratória de 10 % (dez por cento) por dia de atraso injustificado sobre o valor da parcela inadimplida, até o limite de 10 (dez) dias;



M U N I C Í P I O D E
NOVA TEBAS
Dedicação e amor por nossa terra

PREGÃO ELETRÔNICO Nº 024/2026

(2) compensatória de 10 % (dez por cento) sobre o valor total do contrato, no caso de inexecução total do objeto;

12.3. A aplicação das sanções previstas neste Contrato não exclui, em hipótese alguma, a obrigação de reparação integral do dano causado ao Contratante ([art. 156, §9º, da Lei nº 14.133, de 2021](#))

12.4. Todas as sanções previstas neste Contrato poderão ser aplicadas cumulativamente com a multa ([art. 156, §7º, da Lei nº 14.133, de 2021](#)).

12.4.1. Antes da aplicação da multa será facultada a defesa do interessado no prazo de 15 (quinze) dias úteis, contado da data de sua intimação ([art. 157, da Lei nº 14.133, de 2021](#))

12.4.2. Previamente ao encaminhamento à cobrança judicial, a multa poderá ser recolhida administrativamente no prazo máximo de 20 (vinte) dias, a contar da data do recebimento da comunicação enviada pela autoridade competente.

12.5. A aplicação das sanções realizar-se-á em processo administrativo que assegure o contraditório e a ampla defesa ao Contratado, observando-se o procedimento previsto no **caput** e parágrafos do [art. 158 da Lei nº 14.133, de 2021](#), para as penalidades de impedimento de licitar e contratar e de declaração de inidoneidade para licitar ou contratar.

12.6. Na aplicação das sanções serão considerados ([art. 156, §1º, da Lei nº 14.133, de 2021](#)):

- a) a natureza e a gravidade da infração cometida;
- b) as peculiaridades do caso concreto;
- c) as circunstâncias agravantes ou atenuantes;
- d) os danos que dela provierem para o Contratante;
- e) a implantação ou o aperfeiçoamento de programa de integridade, conforme normas e orientações dos órgãos de controle.

12.7. Os atos previstos como infrações administrativas na [Lei nº 14.133, de 2021](#), ou em outras leis de licitações e contratos da Administração Pública que também sejam tipificados como atos lesivos [na Lei nº 12.846, de 2013](#), serão apurados e julgados conjuntamente, nos mesmos autos, observados o rito procedimental e autoridade competente definidos na referida [Lei \(art. 159\)](#).

12.8. A personalidade jurídica do Contratado poderá ser desconsiderada sempre que utilizada com abuso do direito para facilitar, encobrir ou dissimular a prática dos atos ilícitos previstos neste Contrato ou para provocar confusão patrimonial, e, nesse caso, todos os efeitos das sanções aplicadas à pessoa jurídica serão estendidos aos seus administradores e sócios com poderes de administração, à pessoa jurídica sucessora ou à empresa do mesmo ramo com relação de coligação ou controle, de fato ou de direito, com o



MUNICÍPIO DE
NOVA TEBAS
Dedicação e amor por nossa terra

PREGÃO ELETRÔNICO Nº 024/2026

Contratado, observados, em todos os casos, o contraditório, a ampla defesa e a obrigatoriedade de análise jurídica prévia ([art. 160, da Lei nº 14.133, de 2021](#))

12.9. O Contratante deverá, no prazo máximo 15 (quinze) dias úteis, contado da data de aplicação da sanção, informar e manter atualizados os dados relativos às sanções por ela aplicadas, para fins de publicidade no Cadastro Nacional de Empresas Inidôneas e Suspensas (Ceis) e no Cadastro Nacional de Empresas Punidas (Cnep), instituídos no âmbito do Poder Executivo Federal. ([Art. 161, da Lei nº 14.133, de 2021](#))

12.10. As sanções de impedimento de licitar e contratar e declaração de inidoneidade para licitar ou contratar são passíveis de reabilitação na forma do [art. 163 da Lei nº 14.133/21](#).

12.11. Os débitos do contratado para com a Administração contratante, resultantes de multa administrativa e/ou indenizações, não inscritos em dívida ativa, poderão ser compensados, total ou parcialmente, com os créditos devidos pelo referido órgão decorrentes deste mesmo contrato ou de outros contratos administrativos que o contratado possua com o mesmo órgão ora contratante, na forma da [Instrução Normativa SEGES/ME nº 26, de 13 de abril de 2022](#).

13. CLÁUSULA DÉCIMA TERCEIRA – DA EXTINÇÃO CONTRATUAL ([art. 92, XIX](#))

13.1. *O contrato se extingue quando vencido o prazo nele estipulado, independentemente de terem sido cumpridas ou não as obrigações de ambas as partes contraentes.*

13.2. *Caso a notificação da não-continuidade do contrato de que trata este subitem ocorra com menos de 2 (dois) meses da data de aniversário, a extinção contratual ocorrerá após 2 (dois) meses da data da comunicação.*

13.3. O contrato pode ser extinto antes de cumpridas as obrigações nele estipuladas, ou antes do prazo nele fixado, por algum dos motivos previstos no [artigo 137 da Lei nº 14.133/21](#), bem como amigavelmente, assegurados o contraditório e a ampla defesa.

13.3.1. Nesta hipótese, aplicam-se também os [artigos 138 e 139](#) da mesma Lei.

13.3.2. A alteração social ou a modificação da finalidade ou da estrutura da empresa não ensejará a rescisão se não restringir sua capacidade de concluir o contrato.

13.3.2.1. Se a operação implicar mudança da pessoa jurídica contratada, deverá ser formalizado termo aditivo para alteração subjetiva.

13.4. O termo de rescisão, sempre que possível, será precedido:



- 13.4.1. Balanço dos eventos contratuais já cumpridos ou parcialmente cumpridos;
- 13.4.2. Relação dos pagamentos já efetuados e ainda devidos;
- 13.4.3. Indenizações e multas.

13.5. A extinção do contrato não configura óbice para o reconhecimento do desequilíbrio econômico-financeiro, hipótese em que será concedida indenização por meio de termo indenizatório ([art. 131, caput, da Lei n.º 14.133, de 2021](#)).

14. CLÁUSULA DÉCIMA QUARTA – DOTAÇÃO ORÇAMENTÁRIA ([art. 92, VIII](#))

14.1 As despesas decorrentes da presente contratação correrão à conta de recursos específicos consignados no Orçamento, na dotação abaixo discriminada:

PROGRAMÁTICA	DESCRIÇÃO	FONTE
10.003.08.243.0801.2.107.339039	OUTROS SERVICOS DE TERCEIROS - PESSOA JURIDICA	9633-EA - Repassa Estadual Política da Criança e Adolescente - Deliberação 13/2025 CEDCA/PR

15. CLÁUSULA DÉCIMA QUINTA – DOS CASOS OMISSOS ([art. 92, III](#))

15.1. Os casos omissos serão decididos pelo contratante, segundo as disposições contidas na [Lei nº 14.133, de 2021](#), e demais normas federais aplicáveis e, subsidiariamente, segundo as disposições contidas na [Lei nº 8.078, de 1990 – Código de Defesa do Consumidor](#) – e normas e princípios gerais dos contratos.

16. CLÁUSULA DÉCIMA SEXTA – ALTERAÇÕES

16.1. Eventuais alterações contratuais reger-se-ão pela disciplina dos [arts. 124 e seguintes da Lei nº 14.133, de 2021](#).

16.2. O contratado é obrigado a aceitar, nas mesmas condições contratuais, os acréscimos ou supressões que se fizerem necessários, até o limite de 25% (vinte e cinco por cento) do valor inicial atualizado do contrato.

16.3. Registros que não caracterizam alteração do contrato podem ser realizados por simples apostila, dispensada a celebração de termo aditivo, na forma do [art. 136 da Lei nº 14.133, de 2021](#).



M U N I C Í P I O D E
NOVA TEBAS
Dedicação e amor por nossa terra

PREGÃO ELETRÔNICO Nº 024/2026

17. CLÁUSULA DÉCIMA SÉTIMA – PUBLICAÇÃO

17.1. Incumbirá ao contratante divulgar o presente instrumento no Portal Nacional de Contratações Públicas (PNCP), na forma prevista no [art. 94 da Lei 14.133, de 2021](#), bem como no respectivo sítio oficial na Internet, em atenção ao [art. 8º, §2º, da Lei n. 12.527, de 2011](#), c/c [art. 7º, §3º, inciso V, do Decreto n. 7.724, de 2012](#).

18. CLÁUSULA DÉCIMA OITAVA– FORO ([art. 92, §1º](#))

18.1. Fica eleito o Foro da Comarca de Manoel Ribas – Pr, para dirimir os litígios que decorrerem da execução deste Termo de Contrato que não puderem ser compostos pela conciliação, conforme [art. 92, §1º, da Lei nº 14.133/21](#).

[Local], [dia] de [mês] de [ano].

Representante legal do CONTRATANTE

Representante legal do CONTRATADO

TESTEMUNHAS:

1-

2-



MUNICÍPIO DE
NOVA TEBAS
Dedicação e amor por nossa terra

PREGÃO ELETRÔNICO Nº 024/2026

ANEXO - I DO TERMO DE CONTRATO
PREFEITURA DO MUNICÍPIO DE NOVA TEBAS - PR
Processo Administrativo nº 066/2026

1. CONDIÇÕES GERAIS DA CONTRATAÇÃO

1.1. Contratação de empresa visando oferecer oficinas de atividades culturais e esportivas para as crianças e adolescentes do município de Nova Tebas-PR.

1.2. Observação: Em caso de divergência entre as informações disponibilizadas na plataforma Compras.gov.br e o conteúdo do edital quanto ao descritivo e unidades de medida dos itens, prevalecerão as disposições estabelecidas no edital.

LOTE 1						
ITEM	CÓDIGO CATMAT	ESPECIFICAÇÃO DOS SERVIÇOS	UNIDADE / MEDIDA	QTDE	VALOR UNITÁRIO	VALOR TOTAL R\$
1	14222	Oficina de karatê: O profissional deverá ministrar aulas de Karatê contemplando a história, cultura e filosofia da modalidade, bem como técnicas básicas e avançadas. (Todos os itens e materiais necessários para a realização das aulas deverão ser fornecidos pelo profissional).	HORAS	300	R\$ 220,81	R\$ 66.243,00
LOTE 2						
ITEM	CÓDIGO CATMAT	ESPECIFICAÇÃO DOS SERVIÇOS	UNIDADE / MEDIDA	QTDE	VALOR UNITÁRIO	VALOR TOTAL R\$
1	14222	Oficina de Violão: O profissional deverá ministrar aulas de violão com foco no desenvolvimento da coordenação motora fina, percepção rítmica e sensibilidade auditiva. (Todos os itens e materiais necessários para a realização das aulas deverão ser fornecidos pelo profissional).	HORAS	300	R\$ 229,67	R\$ 68.901,00
LOTE 3						
ITEM	CÓDIGO CATMAT	ESPECIFICAÇÃO DOS SERVIÇOS	UNIDADE / MEDIDA	QTDE	VALOR UNITÁRIO	VALOR TOTAL R\$
1	14222	Oficina de Teclado: O profissional deverá ministrar aulas teórico-práticas de teclado, contemplando leitura e interpretação de notação musical, reconhecimento de notas no teclado, postura correta, posição das mãos e execução de músicas. (Todos os itens e materiais necessários para a realização das aulas deverão ser fornecidos pelo profissional).	HORAS	300	R\$ 233,90	R\$ 70.170,00

1.3. O objeto desta contratação não se enquadra como sendo de bem de luxo, conforme Decreto nº 10.818, de 27 de setembro de 2021.



1.4. Os bens/serviços objeto desta contratação são caracterizados como comuns, conforme justificativa constante do Estudo Técnico Preliminar.

1.5. O prazo de vigência da contratação será pelo período de 12 (doze) meses contados da data de assinatura do contrato, podendo ser prorrogado na forma do artigo 105 e 107 da Lei nº 14.133, de 2021.

2. FUNDAMENTAÇÃO E DESCRIÇÃO DA NECESSIDADE DA CONTRATAÇÃO

2.1. A Fundamentação da Contratação e de seus quantitativos encontra-se pormenorizada em Tópico específico dos Estudos Técnicos Preliminares, apêndice deste Termo de Referência.

3. DESCRIÇÃO DA SOLUÇÃO COMO UM TODO CONSIDERADO O CICLO DE VIDA DO OBJETO E ESPECIFICAÇÃO DO PRODUTO

3.1. *A descrição da solução como um todo encontra-se pormenorizada em tópico específico dos Estudos Técnicos Preliminares, apêndice deste Termo de Referência.*

4. REQUISITOS GERAIS DA CONTRATAÇÃO

4.1 A garantia consiste na prestação da empresa contratada, por todas as obrigações previstas na Lei nº. 8.078, de 11/09 /1990 – Código de Defesa do Consumidor - e alterações subsequentes. Os serviços serão prestados por empresas especializadas no ramo, devidamente regulamentada e autorizada pelos órgãos competentes, em conformidade com a legislação vigente e padrões de sustentabilidade exigidos nesse instrumento e no futuro termo de referência.

4.2 A empresa fornecedora será responsável pelos serviços especificados no termo de referência.

4.3 A contratação das oficinas não gera vínculo empregatício entre os empregados da Contratada e a Administração, vedando-se qualquer relação entre estes que caracterize pessoalidade e subordinação direta.

4.4 Os serviços poderão ser rejeitados, no todo ou em parte, quando em desacordo com as especificações constantes no Termo de Referência e na proposta, sem prejuízo da aplicação das penalidades.

4.5 Fica a encargo da empresa os materiais necessários para a realização das aulas, tais como:

4.5.1. Materiais de pequenos reparos do violão e teclado.

4.5.2. Para a Oficina de Karatê é indispensável o uso de tatames, a empresa deverá fornecer.

4.5.3. As oficinas ocorrerão no município sede;

4.6. **Exigências do profissional: karatê**



MUNICÍPIO DE
NOVA TEBAS
Dedicação e amor por nossa terra

PREGÃO ELETRÔNICO Nº 024/2026

- 4.6.1. Formação e graduação mínima de 3º Dan – Faixa Preta;
- 4.6.2. O profissional deve ser registrado no CREF (Conselho Regional de Educação Física);
- 4.6.3. Registro ou filiação ativa em Federação Estadual vinculada à Confederação Brasileira de Karatê (CBK);
- 4.6.4. Experiência comprovada na ministração de aulas de Karatê;
- 4.6.5. Certidão Negativa de Antecedentes Criminais.
- 4.7. **Exigências do profissional: Violão**
- 4.7.1. Formação na área de música, podendo ser:
- a) Curso técnico;
 - b) Curso livre reconhecido;
 - c) Ou comprovação de experiência como instrutor de violão;
 - d) Teoria musical;
 - e) Leitura de cifras;
 - f) Técnicas de violão popular e/ou clássico;
 - g) Certidão Negativa de Antecedentes Criminais;
- 4.8. **Exigências do profissional: Teclado**
- 4.8.1. Formação na área de música, por meio de:
- a) Curso técnico;
 - b) Curso livre reconhecido;
 - c) Ou comprovação de experiência como instrutor de teclado;
 - d) Teoria musical básica;
 - e) Leitura musical e cifras;
 - f) Prática instrumental em teclado;
 - g) Certidão Negativa de Antecedentes Criminais.
- 4.9. **CARGA HORÁRIA:**
- 4.10. **Oficina de Karatê**
- 4.10.1. A oficina será composta por três turmas, com até 20 alunos por turma, totalizando até 60 participantes.
- 4.10.2. Cada turma terá aulas com duração de 01 (uma) hora por encontro, realizadas duas vezes por semana.
- 4.10.3. Carga horária prevista:
- a) 06 (seis) horas semanais;
 - b) Aproximadamente 25 (vinte e cinco) horas mensais;
 - c) 300 (trezentas) horas totais durante a vigência contratual.
- 4.11. **Oficina de Violão**
- 4.11.1. A oficina será composta por três turmas, com até 20 alunos por turma, totalizando até 60 participantes.
- 4.11.2. Cada turma terá aulas com duração de 01 (uma) hora por encontro, realizadas duas vezes por semana.
- 4.11.3. Carga horária prevista:
- a) 06 (seis) horas semanais;
 - b) Aproximadamente 25 (vinte e cinco) horas mensais;
 - c) 300 (trezentas) horas totais durante a vigência contratual.
- 4.12. **Oficina de Teclado**



4.12.1. A oficina será composta por três turmas, com até 10 alunos por turma, totalizando até 30 participantes, com atividades realizadas na sede do serviço.

4.12.2. Cada turma terá aulas com duração de 01 (uma) hora por encontro, realizadas duas vezes por semana.

4.12.3. Carga horária prevista:

- a) 06 (seis) horas semanais;
- b) 300 (trezentas) horas totais durante a vigência contratual.
- c) Aproximadamente 25 (vinte e cinco) horas mensais;

4.13. A presente contratação perfaz o total de 900 (novecentas) horas, considerando 300 (trezentas) horas para cada oficina.

5. MODELO DE GESTÃO DO CONTRATO

5.1. A gestão e fiscalização de contratos será realizada pelos profissionais designados pelo município, os quais tomarão quaisquer providências que venham a se fazer necessárias. Sendo eles Roseli Ap Godoi Rodrigues, como fiscal definitivo e Nicolly Fernanda Lavado Martins como fiscal provisório.

5.2. A prestação dos serviços, deverá ser realizada por empresas especializadas no âmbito devidamente regulamentada e autorizada pelos órgãos competentes, em conformidade com a legislação vigente e padrões de sustentabilidade exigidos nesse instrumento e no termo de referência. Para a escolha dos profissionais deverá seguir as exigências constadas no ETP, em prol de garantir a segurança das crianças.

5.3. O contrato deverá ser executado fielmente pelas partes, de acordo com as cláusulas avançadas e as normas da Lei nº 14.133, de 2021, e cada parte responderá pelas consequências de sua inexecução total ou parcial.

5.4. Em caso de impedimento, ordem de paralisação ou suspensão do contrato, o cronograma de execução será prorrogado automaticamente pelo tempo correspondente, anotadas tais circunstâncias mediante simples apostila.

5.5. As comunicações entre a Administração e a contratada deverão ser realizadas formalmente por escrito, admitindo-se o uso de mensagens eletrônicas quando apropriado.

5.6. A Administração poderá convocar representante da empresa contratada para adoção imediata de providências, sempre que necessário.

5.7. A fiscalização e a gestão do presente contrato serão exercidas por servidores designados pela Administração Municipal, conforme dispõe a Lei nº 14.133/2021 e demais normativos aplicáveis.

5.8. A fiscalização do contrato compreenderá, entre outras atribuições:



5.8.1. Acompanhar e verificar a plena execução dos serviços e das obrigações assumidas pela contratada;

5.8.2. Conferir a conformidade dos serviços prestados, mediante análise dos relatórios, dos check - lists de manutenção e da observação dos requisitos estabelecidos;

5.8.3. Rejeitar, total ou parcialmente, os serviços executados em desconformidade com o contrato, determinando sua imediata correção;

5.8.4. Elaborar e manter atualizados relatórios de acompanhamento, registros e demais documentos pertinentes à fiscalização contratual;

5.8.5. Comunicar formalmente à autoridade competente qualquer ocorrência, irregularidade ou descumprimento observado na execução contratual;

5.8.6. Aplicar ou propor a aplicação de sanções administrativas previstas no contrato e na legislação vigente, quando cabível.

5.9. A gestão do contrato será orientada por critérios de eficiência, eficácia e foco nos resultados, assegurando que a execução contratual ocorra em estrita conformidade com:

5.9.1. Os requisitos técnicos estabelecidos no Termo de Referência;

5.9.2. As condições, obrigações e responsabilidades pactuadas no contrato;

5.9.3. O cumprimento rigoroso dos prazos e cronogramas estabelecidos;

5.9.4. A observância dos princípios da legalidade, impessoalidade, moralidade, publicidade, eficiência e demais princípios que regem a Administração Pública.

5.9.5. Todas as ocorrências relevantes deverão ser formalmente registradas, por meio de relatórios, termos, checklists ou comunicações, devidamente juntadas aos autos do processo de contratação.

5.10. A empresa contratada deverá manter, durante toda a vigência do contrato, um canal de comunicação direto e permanente com os fiscais designados, de forma a viabilizar o acompanhamento contínuo da execução dos serviços e permitir a pronta solução de eventuais intercorrências, garantindo, assim, a plena e regular execução das obrigações contratuais.

5.11. Preposto da Contratada: A empresa contratada deverá indicar formalmente um preposto responsável pelo acompanhamento do contrato, que ficará disponível durante todo o período do evento para contato direto com a Administração.



MUNICÍPIO DE
NOVA TEBAS
Dedicação e amor por nossa terra

PREGÃO ELETRÔNICO Nº 024/2026

5.12. A gestão de contratos será realizada pela servidora designada senhora **Gabriele Fiuza Stoski**.

5.12.1. Identificada qualquer inexactidão ou irregularidade, o fiscal do contrato emitirá notificações para a correção da execução do contrato, determinando prazo para a correção.

5.12.2. As notificações de que trata o item anterior deverão ser respondidas em até 2 (dois) dias úteis por parte da Contratada;

5.12.3. O fiscal do contrato informará ao gestor do contato, em tempo hábil, a situação que demandar decisão ou adoção de medidas que ultrapassem sua competência, para que adote as medidas necessárias e saneadoras, se for o caso.

5.12.4. No caso de ocorrências que possam inviabilizar a execução do contrato nas datas aprazadas, o fiscal técnico do contrato comunicará o fato imediatamente ao gestor do contrato.

5.12.5. O fiscal do contrato comunicar ao gestor do contrato, em tempo hábil, o término do contrato sob sua responsabilidade, com vistas à renovação tempestiva ou à prorrogação contratual.

5.13. O fiscal do contrato verificará a manutenção das condições de habilitação da contratada, acompanhará o empenho, o pagamento, as garantias, as glosas e a formalização de apostilamento e termos aditivos, solicitando quaisquer documentos comprobatórios pertinentes, caso necessário.

5.13.1. Caso ocorram descumprimento das obrigações contratuais, o fiscal administrativo do contrato atuará tempestivamente na solução do problema, reportando ao gestor do contrato para que tome as providências cabíveis, quando ultrapassar a sua competência.

5.14. O gestor do contrato coordenará a atualização do processo de acompanhamento e fiscalização do contrato contendo todos os registros formais da execução no histórico de gerenciamento do contrato, a exemplo da ordem de serviço, do registro de ocorrências, das alterações e das prorrogações contratuais, elaborando relatório com vistas à verificação da necessidade de adequações do contrato para fins de atendimento da finalidade da administração.

5.14.1. O gestor do contrato acompanhará a manutenção das condições de habilitação da contratada, para fins de empenho de despesa e pagamento, e anotar os problemas que obstem o fluxo normal da liquidação e do pagamento da despesa no relatório de riscos eventuais.

5.14.2. O gestor do contrato acompanhará os registros realizados pelos fiscais do contrato, de todas as ocorrências relacionadas à execução do contrato e as medidas adotadas, informando, se for o caso, à autoridade superior àquelas que ultrapassarem a sua competência.



5.14.3. O gestor do contrato emitirá documento comprobatório da avaliação quanto ao cumprimento de obrigações assumidas pelo contratado, com menção ao seu desempenho na execução contratual, baseado nos indicadores objetivamente definidos e aferidos, e a eventuais penalidades aplicadas, devendo constar do cadastro de atesto de cumprimento de obrigações.

5.14.4. O gestor do contrato tomará providências para a formalização de processo administrativo de responsabilização para fins de aplicação de sanções, a ser conduzido pela comissão de que trata o art. 158 da Lei nº 14.133, de 2021, ou pelo agente ou pelo setor com competência para tal, conforme o caso.

5.15. O fiscal do contrato comunicará ao gestor do contrato, em tempo hábil, o término do contrato sob sua responsabilidade, com vistas à tempestiva renovação ou prorrogação contratual.

5.16. O gestor do contrato deverá elaborar relatório final com informações sobre a consecução dos objetivos que tenham justificado a contratação e eventuais condutas a serem adotadas para o aprimoramento das atividades da Administração.

6. FORMA E CRITÉRIOS DE SELEÇÃO DO FORNECEDOR

Forma de seleção e critério de julgamento da proposta

6.1. O fornecedor será selecionado por meio da realização de procedimento de LICITAÇÃO, na modalidade PREGÃO, sob a forma ELETRÔNICA, com adoção do critério de julgamento pelo Menor Preço por lote.

Exigências de habilitação

6.2. Para fins de habilitação, deverá o licitante comprovar os seguintes requisitos:

Habilitação jurídica

6.3. **Pessoa física:** cédula de identidade (RG) ou documento equivalente que, por força de lei, tenha validade para fins de identificação em todo o território nacional;

6.4. **Empresário individual:** inscrição no Registro Público de Empresas Mercantis, a cargo da Junta Comercial da respectiva sede;

6.5. **Microempreendedor Individual - MEI:** Certificado da Condição de Microempreendedor Individual - CCMEI, cuja aceitação ficará condicionada à verificação da autenticidade no sítio <https://www.gov.br/empresas-e-negocios/pt-br/empreendedor>;



M U N I C Í P I O D E
NOVA TEBAS
Dedicação e amor por nossa terra

PREGÃO ELETRÔNICO Nº 024/2026

6.6. **Sociedade empresária, sociedade limitada unipessoal – SLU ou sociedade identificada como empresa individual de responsabilidade limitada - EIRELI:** inscrição do ato constitutivo, estatuto ou contrato social no Registro Público de Empresas Mercantis, a cargo da Junta Comercial da respectiva sede, acompanhada de documento comprobatório de seus administradores;

6.7. **Sociedade empresária estrangeira:** portaria de autorização de funcionamento no Brasil, publicada no Diário Oficial da União e arquivada na Junta Comercial da unidade federativa onde se localizar a filial, agência, sucursal ou estabelecimento, a qual será considerada como sua sede, conforme Instrução [Normativa DREI/ME n.º 77, de 18 de março de 2020](#).

6.8. **Sociedade simples:** inscrição do ato constitutivo no Registro Civil de Pessoas Jurídicas do local de sua sede, acompanhada de documento comprobatório de seus administradores;

6.9. **Filial, sucursal ou agência de sociedade simples ou empresária:** inscrição do ato constitutivo da filial, sucursal ou agência da sociedade simples ou empresária, respectivamente, no Registro Civil das Pessoas Jurídicas ou no Registro Público de Empresas Mercantis onde opera, com averbação no Registro onde tem sede a matriz

6.10. **Sociedade cooperativa:** ata de fundação e estatuto social, com a ata da assembleia que o aprovou, devidamente arquivado na Junta Comercial ou inscrito no Registro Civil das Pessoas Jurídicas da respectiva sede, além do registro de que trata o [art. 107 da Lei nº 5.764, de 16 de dezembro 1971](#).

6.11. Os documentos apresentados deverão estar acompanhados de todas as alterações ou da consolidação respectiva.

Habilitação fiscal, social e trabalhista

6.12. Prova de inscrição no Cadastro Nacional de Pessoas Jurídicas ou no Cadastro de Pessoas Físicas, conforme o caso;

6.13. Prova de regularidade fiscal perante a Fazenda Nacional, mediante apresentação de certidão expedida conjuntamente pela Secretaria da Receita Federal do Brasil (RFB) e pela Procuradoria-Geral da Fazenda Nacional (PGFN), referente a todos os créditos tributários federais e à Dívida Ativa da União (DAU) por elas administrados, inclusive aqueles relativos à Seguridade Social, nos termos da Portaria Conjunta nº 1.751, de 02 de outubro de 2014, do Secretário da Receita Federal do Brasil e da Procuradora-Geral da Fazenda Nacional.

6.14. Prova de regularidade com o Fundo de Garantia do Tempo de Serviço (FGTS);

6.15. Prova de inexistência de débitos inadimplidos perante a Justiça do Trabalho, mediante a apresentação de certidão negativa ou positiva com efeito de negativa CNDT;



6.16. Prova de inscrição no cadastro de contribuintes Estadual/Distrital ou Municipal/Distrital relativo ao domicílio ou sede do fornecedor, pertinente ao seu ramo de atividade e compatível com o objeto contratual;

6.17. Prova de regularidade com a Fazenda Estadual/Distrital e Municipal/Distrital do domicílio ou sede do fornecedor, relativa à atividade em cujo exercício contrata ou concorre;

6.18. Caso o fornecedor seja considerado isento dos tributos Estadual/Distrital ou Municipal/Distrital relacionados ao objeto contratual, deverá comprovar tal condição mediante a apresentação de declaração da Fazenda respectiva do seu domicílio ou sede, ou outra equivalente, na forma da lei.

6.19. O fornecedor enquadrado como microempreendedor individual que pretenda auferir os benefícios do tratamento diferenciado previstos na Lei Complementar n. 123, de 2006, estará dispensado da prova de inscrição nos cadastros de contribuintes estadual e municipal.

Qualificação Econômico-Financeira

6.20. Balanço patrimonial, demonstração de resultado de exercício e demais demonstrações contábeis dos 2 (dois) últimos exercícios sociais - [Lei nº 14.133, de 2021, art. 69, caput, inciso I](#));

6.21. Certidão negativa de falência expedida pelo distribuidor da sede do fornecedor - [Lei nº 14.133, de 2021, art. 69, caput, inciso II](#));

Qualificação Técnica

6.22. Qualificação técnica mínima a ser apresentado para o Lote 1 – Karatê:

- 6.22.1. Apresentação de atestado(s) de capacidade técnica, emitido(s) por pessoa jurídica de direito público ou privado, que comprove(m) a execução de serviços compatíveis com o objeto da licitação: Experiência comprovada na ministração de aulas de Karatê (**Lote 1**);
- 6.22.2. Formação e graduação mínima de 3º Dan – Faixa Preta do profissional;
- 6.22.3. Registrado no CREF (Conselho Regional de Educação Física) do profissional;
- 6.22.4. Registro ou filiação ativa em Federação Estadual vinculada à Confederação Brasileira de Karatê (CBK);
- 6.22.5. Certidão Negativa de Antecedentes Criminais.

6.23. Qualificação técnica mínima a ser apresentado para o Lote 2 – VIOLÃO:



MUNICÍPIO DE
NOVA TEBAS
Dedicação e amor por nossa terra

PREGÃO ELETRÔNICO Nº 024/2026

- 6.23.1. Apresentação de atestado(s) de capacidade técnica, emitido(s) por pessoa jurídica de direito público ou privado, que comprove(m) a execução de serviços compatíveis com o objeto da licitação: Experiência comprovada como instrutor de violão **(Lote 2)**;
- 6.23.2. Apresentar comprovação de formação em: Curso técnico; Curso livre reconhecido e/ou em Teoria musical; Leitura de cifras; Técnicas de violão popular e/ou clássico;
- 6.23.3. Certidão Negativa de Antecedentes Criminais.

6.24. **Qualificação técnica mínima a ser apresentado para o Lote 3 – TECLADO:**

- 6.24.1. Apresentação de atestado(s) de capacidade técnica, emitido(s) por pessoa jurídica de direito público ou privado, que comprove(m) a execução de serviços compatíveis com o objeto da licitação: Experiência comprovada como instrutor de Teclado **(Lote 3)**;
- 6.24.2. Apresentar comprovação de formação em: Curso técnico; Curso livre reconhecido e/ou em Teoria musical básica; Leitura musical e cifras; Prática instrumental em teclado;
- 6.24.3. Certidão Negativa de Antecedentes Criminais.

7. ESTIMATIVAS DO VALOR DA CONTRATAÇÃO

7.1. O valor da presente contratação será de **R\$ 205.314,00 (duzentos e cinco mil, trezentos e quatorze reais)**, conforme custos unitários apostos constantes no item 01 do presente termo.

8. ADEQUAÇÃO ORÇAMENTÁRIA

8.1. As despesas decorrentes da presente contratação correrão à conta de recursos específicos consignados no Orçamento Geral do Município de Nova Tebas - Pr.

8.2. A contratação será atendida pelas seguintes dotações:

PROGRAMÁTICA	DESCRIÇÃO	FONTE
10.003.08.243.0801.2.107.339039	OUTROS SERVICOS DE TERCEIROS - PESSOA JURIDICA	9633-EA - Repassa Estadual Política da Criança e Adolescente - Deliberação 13/2025 CEDCA/PR

9. PAGAMENTO

9.1. O pagamento será efetuado em até 10 (dez) dias após a prestação dos serviços e apresentação da nota fiscal. Assim como estipulado em contrato.



MUNICÍPIO DE
NOVA TEBAS
Dedicação e amor por nossa terra

PREGÃO ELETRÔNICO Nº 024/2026

ANEXO III – MODELO DE PROPOSTA;

MODELO DE PROPOSTA

PREFEITURA MUNICIPAL DE NOVA TEBAS - PR
PREGÃO ELETRÔNICO Nº 024/2026
Processo Administrativo n.º 066/2026

PROPOSTA DE PREÇOS
COMPOSIÇÃO DOS VALORES DA CONTRATAÇÃO

Proposta que faz a empresa _____, inscrita no CNPJ _____ nº _____ estabelecida na rua _____, nº _____, Bairro _____, cidade – UF, para o fornecimento de bens para a Prefeitura Municipal de Nova Tebas/PR, conforme estabelecido no Edital de Pregão Eletrônico nº _____/2026 e seus anexos.

ITEM	DESCRIÇÃO	QTD.	MARCA/ MODELO	VALOR UNITÁRIO	VALOR TOTAL
01	Xxxx	Xx	Xx	Xxx	Xxx
02	Xxx	Xxx	Xxx	Xxx	Xxx
03	Xxx	Xxx	Xxx	Xxx	Xxx
	TOTAL				XXX

Dados bancários vinculados ao CNPJ:

Banco: Agência: Conta:

A EMPRESA _____, DECLARA QUE:

O prazo de validade da proposta é de _____ () dias (mínimo ____ dias).

Estamos de pleno acordo com todas as condições estabelecidas no Edital e seus anexos, bem como aceitamos todas as obrigações e responsabilidades especificadas no Termo de Referência e Minuta do Contrato.

Estão inclusos nos valores cotados todos os impostos, taxas, seguros, transporte, uniforme e EPI's, contribuições e obrigações sociais, trabalhistas e previdenciárias, taxa de administração, lucro, bem como, todos os outros custos que incidam ou venham a incidir, direta ou indiretamente, sobre o objeto desta contratação

Assinatura do Responsável da empresa _____

CPF: _____

PREFEITURA MUNICIPAL DE NOVAS TEBAS - PR

Estudo Técnico Preliminar 138/2025**1. Informações Básicas**

Número do processo: 2/2026

2. Descrição da necessidade

Este processo licitatório, na modalidade Pregão Eletrônico, tem como finalidade oferecer oficinas de atividades culturais e esportivas para as crianças e adolescentes do município de Nova Tebas.

2.2 JUSTIFICATIVA

A Secretaria Municipal de Assistência Social de Nova Tebas recebeu recursos do repasse “Incentivo Estadual voltado à Garantia de Direitos de Crianças e Adolescentes”, conforme Deliberação nº 13/2025 do Conselho Estadual dos Direitos da Criança e do Adolescente, que regulamenta os procedimentos de repasse de recursos no formato fundo a fundo. Em consonância com esta deliberação, foi elaborado o Plano de Trabalho Municipal, que prevê a ampliação de ações voltadas à proteção e ao desenvolvimento integral de crianças e adolescentes em situação de vulnerabilidade social. O plano estabelece como prioridade a oferta de oficinas culturais e esportivas que possibilitem: O fortalecimento de vínculos familiares e comunitários; O desenvolvimento de habilidades artísticas, esportivas e cognitivas; A promoção de inclusão social e da convivência comunitária; A ampliação de oportunidades de aprendizado, lazer e formação cidadã. Diante disso, identificou-se a necessidade de contratação de profissionais qualificados para ministrar oficinas de karatê, violão e teclado, garantindo a execução das atividades previstas no Plano de Trabalho. Assim, a contratação se mostra essencial para a efetiva aplicação dos recursos recebidos e para a consolidação da política pública municipal voltada à garantia de direitos e ao desenvolvimento social de crianças e adolescentes.

3. Área requisitante

Área Requisitante	Responsável
Secretaria Municipal de Assistência Social	Roseli Ap Godoi Rodrigues

4. Descrição dos Requisitos da Contratação

A garantia consiste na prestação da empresa contratada, por todas as obrigações previstas na Lei nº. 8.078, de 11/09 /1990 – Código de Defesa do Consumidor - e alterações subsequentes. Os serviços serão prestados por empresas especializadas no ramo, devidamente regulamentada e autorizada pelos órgãos competentes, em conformidade com a legislação vigente e padrões de sustentabilidade exigidos nesse instrumento e no futuro termo de referência.

A empresa fornecedora será responsável pelos serviços especificados no termo de referência.

A prestação dos serviços não gera vínculo empregatício entre os empregados da Contratada e a Administração, vedando-se qualquer relação entre estes que caracterize personalidade e subordinação direta.

Os serviços poderão ser rejeitados, no todo ou em parte, quando em desacordo com as especificações constantes no Termo de Referência e na proposta, sem prejuízo da aplicação das penalidades.

Fica a encargo da empresa os materiais necessários para a realização das aulas, tais como:

Materiais de pequenos reparos do violão e teclado.

E caso o professor de Karatê ache indispensável o uso de tatames, a empresa de tal deverá fornecer.

As oficinas ocorrerão no município sede.

Exigências do profissional:

Karatê

- Formação e graduação mínima de 3º Dan – Faixa Preta;
- O profissional deve ser registrado no **CREF** (Conselho Regional de Educação Física);
- Registro ou filiação ativa em Federação Estadual vinculada à Confederação Brasileira de Karatê (CBK);
- Experiência comprovada na ministração de aulas de Karatê;
- Certidão Negativa de Antecedentes Criminais.

Violão

Formação na área de música, podendo ser:

- Curso técnico;
- Curso livre reconhecido;
- Ou comprovação de experiência como instrutor de violão;
- Teoria musical;
- Leitura de cifras;
- Técnicas de violão popular e/ou clássico;
- Certidão Negativa de Antecedentes Criminais.

Teclado

Formação na área de música, por meio de:

- Curso técnico;
- Curso livre reconhecido;
- Ou comprovação de experiência como instrutor de teclado;
- Teoria musical básica;
- Leitura musical e cifras;
- Prática instrumental em teclado;
- Certidão Negativa de Antecedentes Criminais.

Em relação a carga horária:

Oficina de Karatê

A oficina será composta por três turmas, com até 20 alunos por turma, totalizando até 60 participantes.

Cada turma terá aulas com duração de 01 (uma) hora por encontro, realizadas duas vezes por semana.

Carga horária prevista:

- 06 (seis) horas semanais;
- Aproximadamente 25 (vinte e cinco) horas mensais;
- 300 (trezentas) horas totais durante a vigência contratual.

Oficina de Violão

A oficina será composta por três turmas, com até 20 alunos por turma, totalizando até 60 participantes.

Cada turma terá aulas com duração de 01 (uma) hora por encontro, realizadas duas vezes por semana.

Carga horária prevista:

- 06 (seis) horas semanais;
- Aproximadamente 25 (vinte e cinco) horas mensais;
- 300 (trezentas) horas totais durante a vigência contratual.

Oficina de Teclado

A oficina será composta por três turmas, com até 10 alunos por turma, totalizando até 30 participantes, com atividades realizadas na sede do serviço.

Cada turma terá aulas com duração de 01 (uma) hora por encontro, realizadas duas vezes por semana.

Carga horária prevista:

- 06 (seis) horas semanais;

- Aproximadamente 25 (vinte e cinco) horas mensais;
- 300 (trezentas) horas totais durante a vigência contratual.

A presente contratação perfaz o total de 900 (novecentas) horas, considerando 300 (trezentas) horas para cada oficina.

5. Levantamento de Mercado

Para o levantamento de mercado foi realizado a pesquisas, dentre elas, contratações semelhantes por meio de licitação no Portal Nacional de Contratações Públicas (PNCP).

O município de São Miguel do Guaporé/RO na modalidade Pregão - Eletrônico realizou a "CONTRATAÇÃO DE EMPRESA ESPECIALIZADA EM MINISTRAR AULAS TEÓRICAS E PRÁTICAS DE DIVERSAS OFICINAS EM ATENDIMENTO AOS ALUNOS DA EDUCAÇÃO EM TEMPO INTEGRAL", homologada em R\$ 130.987,20 a qual atendeu todos os requisitos do município.

Execução direta pelo município, a qual consiste na realização das oficinas por servidores efetivos ou temporários do próprio quadro municipal.

Entretanto, o município não dispõe atualmente de servidores com qualificação técnica específica para ministrar todas as oficinas pretendidas. E existe a necessidade de execução do recurso recebido.

Celebração de Termo de Colaboração ou Fomento com OSC, que seria a formalização de parceria com Organização da Sociedade Civil, nos termos da Lei nº 13.019/2014 (Marco Regulatório das Organizações da Sociedade Civil).

Porém exige chamamento público específico, necessita que exista OSC local com capacidade técnica comprovada para execução das três modalidades e o processo mais demorado e com exigências formais adicionais. Então, embora juridicamente possível, pode comprometer a celeridade e não garante maior vantajosidade econômica.

Após análises, a contratação por meio de Pregão, na forma Eletrônica, mostra-se a alternativa mais adequada porque possibilita ampla competitividade entre profissionais ou empresas do ramo e assegura julgamento pelo critério de menor preço, garantindo economicidade. Além disso, considerando que os recursos são oriundos de repasse estadual vinculado à execução de Plano de Trabalho com prazo definido, o Pregão Eletrônico assegura maior agilidade e segurança jurídica na aplicação dos recursos públicos.

6. Descrição da solução como um todo

O estudo em questão, trata-se da abertura do processo licitatório que tem por finalidade a contratação de oficinas de atividades culturais e esportivas. Esta secretaria entende que a melhor forma de adquirir esse serviço é através de Pregão Eletrônico.

7. Estimativa das Quantidades a serem Contratadas

	DESCRIÇÃO	UNID DE MEDIDA	

1	Oficina de karatê: O profissional deverá ministrar aulas de Karatê contemplando a história, cultura e filosofia da modalidade, bem como técnicas básicas e avançadas.(Todos os itens e materiais necessários para a realização das aulas deverão ser fornecidos pelo profissional).	HORAS	300
2	Oficina de Violão: O profissional deverá ministrar aulas de violão com foco no desenvolvimento da coordenação motora fina, percepção rítmica e sensibilidade auditiva. (Todos os itens e materiais necessários para a realização das aulas deverão ser fornecidos pelo profissional).	HORAS	300
3	Oficina de Teclado: O profissional deverá ministrar aulas teórico-práticas de teclado, contemplando leitura e interpretação de notação musical, reconhecimento de notas no teclado, postura correta, posição das mãos e execução de músicas.(Todos os itens e materiais necessários para a realização das aulas deverão ser fornecidos pelo profissional).	HORAS	300

8. Estimativa do Valor da Contratação

Valor (R\$): 205.313,00

O valor total foi 205.313,00 (duzentos e cinco mil e trezentos e treze reais).

Fontes consultadas: Fornecedores físicos, PNCP, compras Gov e mídia internet.

Método matemático aplicado: Média

Demais Informações: Os levantamentos de preços foram realizados conforme no Decreto 005/2024. Informo que para o fornecimento solicitado foi consultado cinco fornecedores físicos, PNCP, compras Gov e mídia internet. Entretanto, somente um fornecedor cotou e foi encontrado em sua grande maioria nos demais parâmetros.

Em relação aos valores, informo que o fornecedor físico cotou um valor mais elevado devido as exigências as quais inclui os materiais. Nos demais parâmetros não foram encontrados tais especificações.

9. Justificativa para o Parcelamento ou não da Solução

Essa pesquisa, entende-se que é mais adequado que os serviços sejam licitados por itens separados, devido a suas diversidades, possibilitando maior participação do mercado, melhor aproveitamento da especialização técnica e garantindo maior eficiência na contratação.

10. Contratações Correlatas e/ou Interdependentes

A contratação deste serviço não implicará necessidade de outras contratações.

11. Alinhamento entre a Contratação e o Planejamento

Até o presente, o município não possui previsão do Plano Anual de Contratações e também não implantou a catalogação e padronização própria. Por fim, as despesas tem adequação orçamentária e financeira com a Lei Orçamentária Anual e compatibilidade com a Lei de Diretrizes Orçamentárias

12. Benefícios a serem alcançados com a contratação

A contratação de profissionais qualificados para ministrar as oficinas culturais e esportivas proporcionará inúmeros benefícios ao município, especialmente às crianças e adolescentes em situação de vulnerabilidade social. Entre os principais resultados esperados, destacam-se o fortalecimento da rede de proteção social e das políticas públicas voltadas à infância e juventude, a promoção do desenvolvimento integral dos participantes por meio do estímulo a aspectos físicos, cognitivos, emocionais e sociais, bem como a valorização de talentos e habilidades individuais. Além disso, as oficinas contribuem para a inclusão social e a equidade, assegurando que todos tenham acesso às mesmas oportunidades de lazer, aprendizado e cultura, ao mesmo tempo em que fortalecem vínculos familiares e comunitários e favorecem a convivência em sociedade. Tais atividades também atuam como importante estratégia de prevenção a situações de risco, como evasão escolar, uso de substâncias ilícitas e exposição à violência, reforçando valores de respeito, disciplina, cooperação e responsabilidade. Dessa forma, a contratação se mostra essencial para a formação cidadã, para a valorização da cultura e do esporte no município e para a aplicação eficiente dos recursos públicos, garantindo ações efetivas e de impacto direto na vida das crianças e adolescentes beneficiados.

13. Providências a serem Adotadas

O acompanhamento da execução do contrato será fiscalizado por gestores designados pela secretaria, os quais tomarão quaisquer providências que venham a se fazer necessárias, isso por se tratar de um serviço específico. A secretária designa a Roseli Apº Godoi Rodrigues como fiscal definitiva, e a Nicolly Fernanda Lavado Martins como fiscal provisória.

14. Possíveis Impactos Ambientais

Não foram identificados impactos ambientais decorrentes da contratação.

15. Declaração de Viabilidade

Esta equipe de planejamento declara **viável** esta contratação.

15.1. Justificativa da Viabilidade

A contratação é viável, pois o município não dispõe de profissionais habilitados para ministrar as oficinas previstas no Plano de Trabalho Municipal. A medida garante a correta aplicação dos recursos recebidos, assegura qualidade técnica e pedagógica na execução das atividades e promove benefícios diretos às crianças e adolescentes em situação de vulnerabilidade social.

16. Responsáveis

Todas as assinaturas eletrônicas seguem o horário oficial de Brasília e fundamentam-se no §3º do Art. 4º do [Decreto nº 10.543, de 13 de novembro de 2020](#).

ROSELI APARECIDA GODOI RODRIGUES

Sec. Municipal de Assistência Social

NICOLLY FERNANDA LAVADO MARTINS

Auxiliar administrativo

	DESCRIÇÃO	UNID DE MEDIDA	VALOR
1	Oficina de karatê: O profissional deverá ministrar aulas de Karatê contemplando a história, cultura e filosofia da modalidade, bem como técnicas básicas e avançadas.(Todos os itens e materiais necessários para a realização das aulas deverão ser fornecidos pelo profissional).	HORAS	
2	Oficina de Violão: O profissional deverá ministrar aulas de violão com foco no desenvolvimento da coordenação motora fina, percepção rítmica e sensibilidade auditiva.(Todos os itens e materiais necessários para a realização das aulas deverão ser fornecidos pelo profissional).	HORAS	
3	Oficina de Teclado: O profissional deverá ministrar aulas teórico-práticas de teclado, contemplando leitura e interpretação de notação musical, reconhecimento de notas no teclado, postura correta, posição das mãos e execução de músicas.(Todos os itens e materiais necessários para a realização das aulas deverão ser fornecidos pelo profissional).	HORAS	

Edital nº 027/2025

Última atualização 17/09/2025



Acessar Contratação

Local: São Miguel do Guaporé/RO **Órgão:** MUNICIPIO DE SAO MIGUEL DO GUAPORE

Unidade compradora: 35 - MUNICÍPIO DE SÃO MIGUEL DO GUAPORÉ/RO

Modalidade da contratação: Pregão - Eletrônico **Amparo legal:** Lei 14.133/2021, Art. 28, I **Tipo:** Edital

Modo de disputa: Aberto **Registro de preço:** Não **Fonte orçamentária:** Não informada

Data de divulgação no PNCP: 17/09/2025 **Situação:** Divulgada no PNCP

Data de início de recebimento de propostas: 17/09/2025 10:07 (horário de Brasília)

Data fim de recebimento de propostas: 02/10/2025 09:00 (horário de Brasília)

Id contratação PNCP: 22855167000177-1-000106/2025 **Fonte:** Licitanet Licitações Eletrônicas LTDA

Objeto:

[LICITANET] - CONTRATAÇÃO DE EMPRESA ESPECIALIZADA EM MINISTRAR AULAS TEÓRICAS E PRÁTICAS DE DIVERSAS OFICINAS EM ATENDIMENTO AOS ALUNOS DA EDUCAÇÃO EM TEMPO INTEGRAL.

VALOR TOTAL ESTIMADO DA COMPRA	VALOR TOTAL HOMOLOGADO DA COMPRA
R\$ 131.200,00	R\$ 130.987,20

Itens

Arquivos

Histórico

Número ↕	Descrição ↕	Quantidade ↕	Valor unitário estimado ↕
6494854	OFICINA DE DANÇA	160	R\$ 103,33
6494860	OFICINA DE KARATÊ	160	R\$ 60,00
6494862	OFICINA DE VIOLÃO/TECLADO	160	R\$ 63,33
6495237	OFICINA DE CULINARIA	160	R\$ 70,00
6495238	OFICINA DE TERAPIA OCUPACIONAL	160	R\$ 110,00

Exibir: 5

1-5 de 10 itens

Página: 1

< >

< Voltar



Criado pela Lei nº 14.133/21, o Portal Nacional de Contratações Públicas (PNCP) é o sítio eletrônico oficial destinado à divulgação centralizada e obrigatória dos atos exigidos em sede de licitações e contratos administrativos abarcados pelo novel diploma.

É gerido pelo Comitê Gestor da Rede Nacional de Contratações Públicas, um colegiado deliberativo com suas atribuições estabelecidas no Decreto nº 10.764, de 9 de agosto de 2021.

O desenvolvimento dessa versão do Portal é um esforço conjunto de construção de uma concepção direta legal, homologado pelos indicados a compor o aludido comitê.

A adequação, fidedignidade e correitude das informações e dos arquivos relativos às contratações disponibilizadas no PNCP por força da Lei nº 14.133/2021 são de estrita responsabilidade dos órgãos e entidades contratantes.

✉ <https://portaldeservicos.gestao.gov.br>

☎ [0800 978 9001](tel:08009789001)

AGRADECIMENTO AOS PARCEIROS

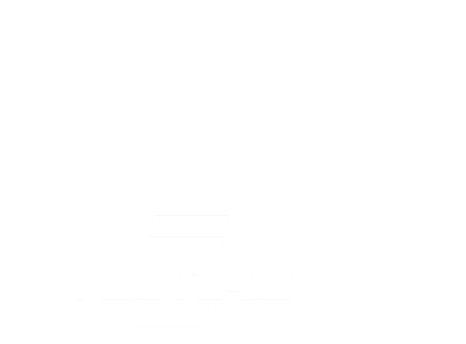

Texto destinado a exibição de informações relacionadas à **licença de uso**.



Licitação Sec de Assistencia Social <licitacaoassistenciant@gmail.com>

ontratação de Oficinas Culturais e Esportivas

1 mensagem

Licitação Sec de Assistencia Social <licitacaoassistenciant@gmail.com>

2 de fevereiro de 2026 às 11:26

Para: faleconosco@cebrac.com.br

Pelo presente, venho solicitar orçamento para abertura do processo licitatório que tem como objetivo a contratação de profissional para ministrar oficinas culturais esportivas , conforme detalhado na tabela em anexo. Solicito orçamento com preço unitário e prazo de validade superior a 30 dias. Com resposta deste, com prazo de 3 dias úteis. O orçamento precisa estar com todas as vias rubricadas, a última contendo assinatura e carimbo. Ficando a critério da empresa o cabeçalho e rodapé personalizado. Agradeço desde já pela atenção.

Atenciosamente,

Secretaria de Assistência Social de Nova Tebas**Rua Joeling Cordeiro Cleve - Nº 622- Centro****Tel.: (42) 92001-5368****TABELA.pdf**

94K



Licitação Sec de Assistencia Social <licitacaoassistenciant@gmail.com>

Contratação de Oficinas Culturais e Esportivas

1 mensagem

Licitação Sec de Assistencia Social <licitacaoassistenciant@gmail.com>

2 de fevereiro de 2026 às 11:27

Para: dojokansports@hotmail.com

Pelo presente, venho solicitar orçamento para abertura do processo licitatório que tem como objetivo a contratação de profissional para ministrar oficinas culturais esportivas, conforme detalhado na tabela em anexo. Solicito orçamento com preço unitário e prazo de validade superior a 30 dias. Com resposta deste, com prazo de 3 dias úteis. O orçamento precisa estar com todas as vias rubricadas, a última contendo assinatura e carimbo. Ficando a critério da empresa o cabeçalho e rodapé personalizado. Agradeço desde já pela atenção.

Atenciosamente,

Secretaria de Assistência Social de Nova Tebas**Rua Joeling Cordeiro Cleve - Nº 622- Centro****Tel.: (42) 92001-5368****TABELA.pdf**

94K



Licitação Sec de Assistencia Social <licitacaoassistenciant@gmail.com>

Contratação de Oficinas Culturais e Esportivas

1 mensagem

Licitação Sec de Assistencia Social <licitacaoassistenciant@gmail.com>

2 de fevereiro de 2026 às 13:43

Para: mscoursecapacitacoes@outlook.com

Pelo presente, venho solicitar orçamento para abertura do processo licitatório que tem como objetivo a contratação de profissional para ministrar oficinas culturais esportivas, conforme detalhado na tabela em anexo. Solicito orçamento com preço unitário e prazo de validade superior a 30 dias. Com resposta deste, com prazo de 3 dias úteis. O orçamento precisa estar com todas as vias rubricadas, a última contendo assinatura e carimbo. Ficando a critério da empresa o cabeçalho e rodapé personalizado. Agradeço desde já pela atenção.

Atenciosamente,

Secretaria de Assistência Social de Nova Tebas**Rua Joeling Cordeiro Cleve - Nº 622- Centro****Tel.: (42) 92001-5368****TABELA.pdf**

94K



Licitação Sec de Assistencia Social <licitacaoassistenciant@gmail.com>

Contratação de Oficinas Culturais e Esportivas

1 mensagem

Licitação Sec de Assistencia Social <licitacaoassistenciant@gmail.com>

2 de fevereiro de 2026 às 11:28

Para: mislene.araujo@pr.senac.br

Pelo presente, venho solicitar orçamento para abertura do processo licitatório que tem como objetivo a contratação de profissional para ministrar oficinas culturais esportivas, conforme detalhado na tabela em anexo. Solicito orçamento com preço unitário e prazo de validade superior a 30 dias. Com resposta deste, com prazo de 3 dias úteis. O orçamento precisa estar com todas as vias rubricadas, a última contendo assinatura e carimbo. Ficando a critério da empresa o cabeçalho e rodapé personalizado. Agradeço desde já pela atenção.

Atenciosamente,

Secretaria de Assistência Social de Nova Tebas**Rua Joeling Cordeiro Cleve - Nº 622- Centro****Tel.: (42) 92001-5368****TABELA.pdf**

94K



BUSHIDO PRESTAÇÃO DE SERVIÇOS E ESPORTES LTDA

R XV DE NOVENBRO, 771, CENTRO, PITANGA-PR, FONE 42 9948-0833

CNPJ: 35.085.744/0001-30

COTAÇÃO DE PREÇOS

EMPRESA	BUSHIDO PRESTAÇÃO DE SERVIÇOS E ESPORTES LTDA		
ENDEREÇO	R XV DE NOVENBRO, 771, CENTRO, PITANGA-PR		
Nº CNPJ	35.085.744/0001-30	EMAIL	netekarate@gmail.com
TELEFONE	042-999480833		

	DESCRIÇÃO	UNID DE MEDIDA	VALOR
1	Oficina de karatê: O profissional deverá ministrar aulas de Karatê contemplando a história, cultura e filosofia da modalidade, bem como técnicas básicas e avançadas.	Hs semanais	R\$ 574,00 a hora
2	Oficina de Violão: O profissional deverá ministrar aulas de violão com foco no desenvolvimento da coordenação motora fina, percepção rítmica e sensibilidade auditiva. (Fornecerá afinadores e as cordas para violão, quando necessário).	Hs semanais	R\$ 574,00 a hora
3	Oficina de Teclado: O profissional deverá ministrar aulas teórico-práticas de teclado, contemplando leitura e interpretação de notação musical, reconhecimento de notas no teclado, postura correta, posição das mãos e execução de músicas.	Hs semanais	R\$ 574,00 a hora

PERÍODO: 10 meses (R\$ 198.833,60)

VALIDADE DA PROPOSTA (mínimo 60 dias).

CONDIÇÕES DE PAGAMENTO até o 10º dia subsequente ao mês trabalhado.

Pitanga, 23 de fevereiro de 2026.

BUSHIDO PRESTAÇÃO DE SERVIÇOS E ESPORTES LTDA

R XV DE NOVENBRO, 771, CENTRO, PITANGA-PR, FONE 42 9948-0833

CNPJ: 35.085.744/0001-30

Catálogo Compras.gov.br

✕

Atualizado em 03/02/2026

teclado

Editado por

Materiais

≡ FILTROS

CLASSES DE MATERIAIS

TODAS AS CLASSES

- 7060-Peças e acessórios para computadores
- 5815-Equipamentos de teletipo e fac-símile
- 5805-Equipamento telefônico e telegráfico
- 7195-Mobiliários diversos e acessórios

Foram encontrados 105 PDMS para os filtros

Classe ↑↓	Código ↑↓	Padrão Descritivo de Material ↑↓
7060	13510	Teclado microcomputador
5815	12584	Teclado para equipamento teletipo
5805	12583	Teclado para aparelho telefonico

«<12345>»

10▼



Catálogo Compras.gov.br

Materiais

≡ FILTROS

CLASSES DE MATERIAIS

TODAS AS CLASSES

7060-Peças e acessórios para computadores

5815-Equipamentos de teletipo e fac-símile

5805-Equipamento telefônico e telegráfico

7195-Mobiliários diversos e acessórios

Foram encontrados 105 PDMS para os filtros

Classe ↑↓	Código ↑↓	Padrão Descritivo de Material ↑↓
7060	13510	Teclado microcomputador
5815	12584	Teclado para equipamento teletipo
5805	12583	Teclado para aparelho telefonico
10		

Catálogo Compras.gov.br



Atualizado em 03/02/2026

violão

Editado por

Materiais

Serviços

≡ **FILTROS**

GRUPOS DE SERVIÇOS

TODOS OS GRUPOS

872 - Serviços de reparo de outros bens

Foram encontrados 1 serviços.

Grupo ↑↓

Serviço ↑↓

Descrição ↑↓

Ações ↑↓

872

18791

Concerto instrumento musical



<<

<

1

>

>>

10



RESULTADO(S)

1

Última atualização: 22/01/2026 15:06

Licitação nº 76105527000142/2026/7

Uso da margem de preferência: Não

Margem de preferência: 0,0000%

Nome ou razão social do fornecedor: SERVICIO SOCIAL DA INDUSTRIA SESI

Indicador de subcontratação: Não

Porte da empresa: Não Informado

Código do país: BRA

Uso do critério de desempate: Não

Quantidade homologada: 550

Valor unitário homologado: R\$ 134,00

Valor total homologado: R\$ 73.700,00

Percentual de desconto aplicado ao critério de julgamento: 0,0000%

Retornar

Número	Descrição	Quantidade	Valor unitário estimado	Valor total estimado	Detalhar
1	AULAS DE KARATÊ -	550	R\$ 134,00	R\$ 73.700,00	Detalhar
2	AULAS DE GINASTICA RITMICA -	226	R\$ 134,00	R\$ 30.284,00	Detalhar
3	AULAS DE FUTEBOL E FUTSAL-	360	R\$ 134,00	R\$ 48.240,00	Detalhar
4	AULAS DE GINÁSTICA	334	R\$ 134,00	R\$ 44.756,00	Detalhar

Exibir: 5

1-4 de 4 itens

Página: 1

[<](#) [>](#)

[Voltar](#)



Criado pela Lei nº 14.133/21, o Portal Nacional de Contratações Públicas (PNCP) é o sítio eletrônico oficial destinado à divulgação centralizada e obrigatória dos atos exigidos em sede de licitações e contratos administrativos abarcados pelo novel diploma.

É gerido pelo Comitê Gestor da Rede Nacional de Contratações Públicas, um colegiado deliberativo com suas atribuições estabelecidas no Decreto nº 10.764, de 9 de agosto de 2021.

O desenvolvimento dessa versão do Portal é um esforço conjunto de construção de uma concepção direta legal, homologado pelos indicados a compor o

RESULTADO(S)

Ordem de classificação 1º Data do resultado da homologação: 22/01/2026

Situação: Informado

CNPJ/CPF ou Nº de identificação do fornecedor: 03.802.018/0018-43

[Consultar sanções e penalidades do fornecedor](#)

Nome ou razão social do fornecedor: SERVICO SOCIAL DA INDUSTRIA SESI

Indicador de subcontratação: Não Porte da empresa: Não Informado Código do país: BRA

Uso da margem de preferência: Não Uso do benefício ME/EPP: Não

Uso do critério de desempate: Não

Quantidade homologada: 550 Valor unitário homologado: R\$ 134,00

Valor total homologado: R\$ 73.700,00

Percentual de desconto aplicado ao critério de julgamento: 0,0000%

Critério de julgamento: Não se aplica **Situação:** Em andamento **Tipo:** Material

Incentivo produtivo básico: Não **Benefício:** Sem benefício **Margem de preferência normal:** Não

Quantidade: 100 **Unidade de medida:** HRS **Valor unitário estimado:** R\$ 67,70

RESULTADO(S)

Este item não possui resultado (fornecedor selecionado)

Retornar

VALOR TOTAL ESTIMADO DA COMPRA

R\$ 207988,40

1	1 (UM) – PROFESSOR(A) DE OFICINA/OFICINEIRO POR INTERMÉDIO DE MAESTRO/PROFESSOR	400	R\$ 93,00	R\$ 37.200,00	
---	---	-----	-----------	---------------	--

PRÁTICA DE PEÇAS MUSICAIS. PREPARAR E ORIENTAR OS ALUNOS PARA APRESENTAÇÕES DE EVENTOS MUSICAIS REQUISITOS: CAPACITAÇÃO PROFISSIONAL NA ÁREA MUSICAL, COM ÊNFASE EM ENSINO DE TECLADO. EXPERIÊNCIA COMPROVADA NO ENSINO DE MÚSICA, ESPECIALMENTE EM TECLADO, PARA DIFERENTES FAIXAS ETÁRIAS. DISPONIBILIDADE PARA CUMPRIR CARGA HORÁRIA DE 2 (DUAS) HORAS SEMANAIS (COM POSSIBILIDADE DE AUMENTO CONFORME NECESSIDADE). HABILIDADE PARA TRABALHAR COM CRIANÇAS E ADOLESCENTES, DEMONSTRANDO PACIÊNCIA E DEDICAÇÃO. CARGA HORÁRIA: 2 HORAS SEMANAIS. • HORÁRIOS DAS AULAS: SEGUNDA-FEIRA: 1 HORAS/AULA. QUARTA-FEIRA: 1 HORAS/AULA. LEMBRANDO QUE A CARGA HORÁRIA PODERÁ SER DISTRIBUÍDA DE ACORDO COM A NECESSIDADE DO CONTRATANTE, CONSIDERANDO A DEMANDA DA OFICINA. DURAÇÃO DO CONTRATO: PRAZO: 10 MESES (MARÇO A DEZEMBRO DE 2026).

Critério de julgamento: Não se aplica **Situação:** Em andamento **Tipo:** Material

Categoria do item de leilão: Não se aplica

Incentivo produtivo básico: Não **Benefício:** Sem benefício **Margem de preferência normal:** Não

Margem de preferência adicional: Não **Exigência de conteúdo nacional (CIIA-PAC):** Não

Quantidade: 100 **Unidade de medida:** HRS **Valor unitário estimado:** R\$ 67,70

Valor total estimado: R\$ 6.770,00

RESULTADO(S)

Este item não possui resultado (fornecedor selecionado)

BANDA MARCIAL:
ANIVERSÁRIO DO
MUNICÍPIO: • DESFILE
E APRESENTAÇÃO AO
FINAL DO EVENTO.
EVENTO DE NATAL: •
APRESENTAÇÃO
DURANTE A
REALIZAÇÃO DO
EVENTO. OUTROS
EVENTOS: • O
PROFISSIONAL PODE
SER REQUISITADO
PARA OUTROS
EVENTOS
ESPECÍFICOS.
REQUISITOS E
QUALIFICAÇÕES: •
EXPERIÊNCIA
COMPROVADA:
TRABALHO PRÉVIO
COMO MAESTRO OU
REGENTE.
EXPERIÊNCIA EM
PROJETOS COM
BANDAS OU CORAIS.
CARGA HORÁRIA: 10
HORAS SEMANAIS. •
HORÁRIOS DAS
AULAS: TERÇA-FEIRA:

4 HORAS/AULA.
QUINTA-FEIRA: 4
HORAS/AULA.
SÁBADO: 2
HORAS/AULA.

PRÁTICA DE PEÇAS MUSICAIS. PREPARAR E ORIENTAR OS ALUNOS PARA APRESENTAÇÕES DE EVENTOS MUSICAIS REQUISITOS: CAPACITAÇÃO PROFISSIONAL NA ÁREA MUSICAL, COM ÊNFASE EM ENSINO DE TECLADO. EXPERIÊNCIA COMPROVADA NO ENSINO DE MÚSICA, ESPECIALMENTE EM TECLADO, PARA DIFERENTES FAIXAS ETÁRIAS. DISPONIBILIDADE PARA CUMPRIR CARGA HORÁRIA DE 2 (DUAS) HORAS SEMANAIS (COM POSSIBILIDADE DE AUMENTO CONFORME NECESSIDADE). HABILIDADE PARA TRABALHAR COM CRIANÇAS E ADOLESCENTES, DEMONSTRANDO PACIÊNCIA E DEDICAÇÃO. CARGA HORÁRIA: 2 HORAS SEMANAIS. • HORÁRIOS DAS AULAS: SEGUNDA-FEIRA: 1 HORAS/AULA. QUARTA-FEIRA: 1 HORAS/AULA. LEMBRANDO QUE A CARGA HORÁRIA PODERÁ SER DISTRIBUÍDA DE ACORDO COM A NECESSIDADE DO CONTRATANTE, CONSIDERANDO A DEMANDA DA OFICINA. DURAÇÃO DO CONTRATO: PRAZO: 10 MESES (MARÇO A DEZEMBRO DE 2026).

Critério de julgamento: Não se aplica **Situação:** Em andamento **Tipo:** Material

Categoria do item de leilão: Não se aplica

Incentivo produtivo básico: Não **Benefício:** Sem benefício **Margem de preferência normal:** Não

Margem de preferência adicional: Não **Exigência de conteúdo nacional (CIIA-PAC):** Não

Quantidade: 100 **Unidade de medida:** HRS **Valor unitário estimado:** R\$ 67,70

Valor total estimado: R\$ 6.770,00

RESULTADO(S)

Este item não possui resultado (fornecedor selecionado)

BANDA, QUE
OCORRERÃO AO
LONGO DO ANO, COM
ÊNFASE NAS
APRESENTAÇÕES NO
PERÍODO NOTURNO
EVENTOS DE
PARTICIPAÇÃO
OBRIGATÓRIA DA
BANDA MARCIAL O
QUE DEVERÁ
CONTAR COM A
PRESENÇA DO
INSTRUTOR:
ANIVERSÁRIO DO
MUNICÍPIO: • DESFILE
CÍVICO E
APRESENTAÇÃO AO
FINAL DO EVENTO.
EVENTO DE NATAL: •
APRESENTAÇÃO
DURANTE A
REALIZAÇÃO DO
EVENTO. OUTROS
EVENTOS: • O
PROFISSIONAL PODE
SER REQUISITADO
PARA OUTROS
EVENTOS
ESPECÍFICOS.

FUNÇÕES E
RESPONSABILIDADES:
AUXILIAR OS
PROFESSORES
DURANTE AS AULAS
DAS OFICINAS DA

PRÁTICA DE PEÇAS MUSICAIS. PREPARAR E ORIENTAR OS ALUNOS PARA APRESENTAÇÕES DE EVENTOS MUSICAIS
REQUISITOS: CAPACITAÇÃO PROFISSIONAL NA ÁREA MUSICAL, COM ÊNFASE EM ENSINO DE TECLADO. EXPERIÊNCIA COMPROVADA NO ENSINO DE MÚSICA, ESPECIALMENTE EM TECLADO, PARA DIFERENTES FAIXAS ETÁRIAS. DISPONIBILIDADE PARA CUMPRIR CARGA HORÁRIA DE 2 (DUAS) HORAS SEMANAIS (COM POSSIBILIDADE DE AUMENTO CONFORME NECESSIDADE). HABILIDADE PARA TRABALHAR COM CRIANÇAS E ADOLESCENTES, DEMONSTRANDO PACIÊNCIA E DEDICAÇÃO. CARGA HORÁRIA: 2 HORAS SEMANAIS. • HORÁRIOS DAS AULAS: SEGUNDA-FEIRA: 1 HORAS/AULA. QUARTA-FEIRA: 1 HORAS/AULA. LEMBRANDO QUE A CARGA HORÁRIA PODERÁ SER DISTRIBUÍDA DE ACORDO COM A NECESSIDADE DO CONTRATANTE, CONSIDERANDO A DEMANDA DA OFICINA. DURAÇÃO DO CONTRATO: PRAZO: 10 MESES (MARÇO A DEZEMBRO DE 2026).

Critério de julgamento: Não se aplica **Situação:** Em andamento **Tipo:** Material

Categoria do item de leilão: Não se aplica

Incentivo produtivo básico: Não **Benefício:** Sem benefício **Margem de preferência normal:** Não

Margem de preferência adicional: Não **Exigência de conteúdo nacional (CIIA-PAC):** Não

Quantidade: 100 **Unidade de medida:** HRS **Valor unitário estimado:** R\$ 67,70

Valor total estimado: R\$ 6.770,00

RESULTADO(S)

Este item não possui resultado (fornecedor selecionado)

AMBIENTE DE
APRENDIZADO,
ORGANIZANDO OS
MATERIAIS
NECESSÁRIOS E
GARANTINDO A
DISCIPLINA E O BOM
ANDAMENTO DAS
AULAS. CONTRIBUIR
PARA O
DESENVOLVIMENTO
TÉCNICO DOS
ALUNOS,
ACOMPANHANDO
SUA EVOLUÇÃO NAS
PRÁTICAS MUSICAIS E
AUXILIANDO EM
QUALQUER
DIFICULDADE. OBS: O
INSTRUTOR
OBRIGATORIAMENTE
CUMPRIRÁ 10 (DEZ)
HORAS DE SERVIÇOS
SEMANAIS JUNTO A
BANDA MARCIAL
(VALE RESSALTAR
QUE, EM DIAS DE
EVENTO COM

SEKAO DE ACORDO
COM A
NECESSIDADE).
CARGA HORÁRIA: 10
HORAS SEMANAIS. •
HORÁRIOS DAS

PRATICA DE PEÇAS MUSICAIS. PREPARAR E ORIENTAR OS ALUNOS PARA APRESENTAÇÕES DE EVENTOS MUSICAIS REQUISITOS: CAPACITAÇÃO PROFISSIONAL NA ÁREA MUSICAL, COM ÊNFASE EM ENSINO DE TECLADO. EXPERIÊNCIA COMPROVADA NO ENSINO DE MÚSICA, ESPECIALMENTE EM TECLADO, PARA DIFERENTES FAIXAS ETÁRIAS. DISPONIBILIDADE PARA CUMPRIR CARGA HORÁRIA DE 2 (DUAS) HORAS SEMANAIS (COM POSSIBILIDADE DE AUMENTO CONFORME NECESSIDADE). HABILIDADE PARA TRABALHAR COM CRIANÇAS E ADOLESCENTES, DEMONSTRANDO PACIÊNCIA E DEDICAÇÃO. CARGA HORÁRIA: 2 HORAS SEMANAIS. • HORÁRIOS DAS AULAS: SEGUNDA-FEIRA: 1 HORAS/AULA. QUARTA-FEIRA: 1 HORAS/AULA. LEMBRANDO QUE A CARGA HORÁRIA PODERÁ SER DISTRIBUÍDA DE ACORDO COM A NECESSIDADE DO CONTRATANTE, CONSIDERANDO A DEMANDA DA OFICINA. DURAÇÃO DO CONTRATO: PRAZO: 10 MESES (MARÇO A DEZEMBRO DE 2026).

Critério de julgamento: Não se aplica **Situação:** Em andamento **Tipo:** Material

Categoria do item de leilão: Não se aplica

Incentivo produtivo básico: Não **Benefício:** Sem benefício **Margem de preferência normal:** Não

Margem de preferência adicional: Não **Exigência de conteúdo nacional (CIIA-PAC):** Não

Quantidade: 100 **Unidade de medida:** HRS **Valor unitário estimado:** R\$ 67,70

Valor total estimado: R\$ 6.770,00

RESULTADO(S)

Este item não possui resultado (fornecedor selecionado)

ALUNOS DE TECLADO.
FUNÇÕES E
RESPONSABILIDADES:
MINISTRAR AULAS DE
TECLADO PARA
ALUNOS DE
DIFERENTES IDADES,
COM FOCO EM
INICIANTES OU
INTERMEDIÁRIOS.
DESENVOLVER
CONTEÚDO DIDÁTICO
DE ACORDO COM O
NÍVEL E O
PROGRESSO DOS
ALUNOS. CRIAR
PLANOS DE ENSINO E
ACOMPANHAR O
DESENVOLVIMENTO
DOS ESTUDANTES AO
LONGO DO PERÍODO
DE AULAS. ORIENTAR
OS ALUNOS EM
QUESTÕES TÉCNICAS
RELACIONADAS AO
INSTRUMENTO,
COMO POSTURA,
LEITURA DE
PARTITURAS,
TÉCNICAS DE
EXECUÇÃO E PRÁTICA

EXERCÍCIO E TRATAMENTO DE PEÇAS MUSICAIS. PREPARAR E ORIENTAR OS ALUNOS PARA APRESENTAÇÕES DE EVENTOS MUSICAIS REQUISITOS: CAPACITAÇÃO PROFISSIONAL NA ÁREA MUSICAL, COM ÊNFASE EM ENSINO DE TECLADO. EXPERIÊNCIA COMPROVADA NO ENSINO DE MÚSICA, ESPECIALMENTE EM TECLADO, PARA DIFERENTES FAIXAS ETÁRIAS. DISPONIBILIDADE PARA CUMPRIR CARGA HORÁRIA DE 2 (DUAS) HORAS SEMANAIS (COM POSSIBILIDADE DE AUMENTO CONFORME NECESSIDADE). HABILIDADE PARA TRABALHAR COM CRIANÇAS E ADOLESCENTES, DEMONSTRANDO PACIÊNCIA E DEDICAÇÃO. CARGA HORÁRIA: 2 HORAS SEMANAIS. • HORÁRIOS DAS AULAS: SEGUNDA-FEIRA: 1 HORAS/AULA. QUARTA-FEIRA: 1 HORAS/AULA. LEMBRANDO QUE A CARGA HORÁRIA PODERÁ SER DISTRIBUÍDA DE ACORDO COM A NECESSIDADE DO CONTRATANTE, CONSIDERANDO A DEMANDA DA OFICINA. DURAÇÃO DO CONTRATO: PRAZO: 10 MESES (MARÇO A DEZEMBRO DE 2026).

Critério de julgamento: Não se aplica **Situação:** Em andamento **Tipo:** Material

Categoria do item de leilão: Não se aplica

Incentivo produtivo básico: Não **Benefício:** Sem benefício **Margem de preferência normal:** Não

Margem de preferência adicional: Não **Exigência de conteúdo nacional (CIIA-PAC):** Não

Quantidade: 100 **Unidade de medida:** HRS **Valor unitário estimado:** R\$ 67,70

Valor total estimado: R\$ 6.770,00

RESULTADO(S)

Este item não possui resultado (fornecedor selecionado)

SEMANAIS. • HORÁRIOS DAS AULAS: SEGUNDA-FEIRA: 1 HORAS/AULA. QUARTA-FEIRA: 1 HORAS/AULA. LEMBRANDO QUE A CARGA HORÁRIA PODERÁ SER DISTRIBUÍDA DE ACORDO COM A NECESSIDADE DO CONTRATANTE, CONSIDERANDO A DEMANDA DA OFICINA. DURAÇÃO DO CONTRATO: PRAZO: 10 MESES (MARÇO A DEZEMBRO DE 2026).

4	1 (UM) – PROFESSOR(A) DE OFICINA/OFICINEIRO, PARA ATUAR COMO PROFESSOR(A) DE BALÉ, COM A RESPONSABILIDADE DE MINISTRAR AULAS	700	R\$ 70,33	R\$ 49.231,00	
---	--	-----	-----------	---------------	--

E APRESENTAÇÕES
DE BALÉ PARA AS
ALUNAS DAS
OFICINAS CULTURAIS
DE BALÉ. O(A)

PRÁTICA DE PEÇAS MUSICAIS. PREPARAR E ORIENTAR OS ALUNOS PARA APRESENTAÇÕES DE EVENTOS MUSICAIS REQUISITOS: CAPACITAÇÃO PROFISSIONAL NA ÁREA MUSICAL, COM ÊNFASE EM ENSINO DE TECLADO. EXPERIÊNCIA COMPROVADA NO ENSINO DE MÚSICA, ESPECIALMENTE EM TECLADO, PARA DIFERENTES FAIXAS ETÁRIAS. DISPONIBILIDADE PARA CUMPRIR CARGA HORÁRIA DE 2 (DUAS) HORAS SEMANAIS (COM POSSIBILIDADE DE AUMENTO CONFORME NECESSIDADE). HABILIDADE PARA TRABALHAR COM CRIANÇAS E ADOLESCENTES, DEMONSTRANDO PACIÊNCIA E DEDICAÇÃO. CARGA HORÁRIA: 2 HORAS SEMANAIS. • HORÁRIOS DAS AULAS: SEGUNDA-FEIRA: 1 HORAS/AULA. QUARTA-FEIRA: 1 HORAS/AULA. LEMBRANDO QUE A CARGA HORÁRIA PODERÁ SER DISTRIBUÍDA DE ACORDO COM A NECESSIDADE DO CONTRATANTE, CONSIDERANDO A DEMANDA DA OFICINA. DURAÇÃO DO CONTRATO: PRAZO: 10 MESES (MARÇO A DEZEMBRO DE 2026).

Critério de julgamento: Não se aplica **Situação:** Em andamento **Tipo:** Material

Categoria do item de leilão: Não se aplica

Incentivo produtivo básico: Não **Benefício:** Sem benefício **Margem de preferência normal:** Não

Margem de preferência adicional: Não **Exigência de conteúdo nacional (CIIA-PAC):** Não

Quantidade: 100 **Unidade de medida:** HRS **Valor unitário estimado:** R\$ 67,70

Valor total estimado: R\$ 6.770,00

RESULTADO(S)

Este item não possui resultado (fornecedor selecionado)

GRUPOS DIVERSOS,
COM FOCO NA
INCLUSÃO E
DESENVOLVIMENTO
INDIVIDUAL DAS
ALUNAS. •
DISPONIBILIDADE
PARA CUMPRIR
CARGA HORÁRIA
ESTABELECIDA PELA
SECRETARIA
MUNICIPAL DE
CULTURA. CARGA
HORÁRIA: O
PROFISSIONAL
OBRIGATORIAMENTE
CUMPRIRÁ 15 HORAS
SEMANAIS JUNTO À
SECRETARIA
MUNICIPAL DE
CULTURA E TURISMO,
DISTRIBUÍDAS DA
SEGUINTE FORMA: •
SEGUNDA-FEIRA: 3
HORAS/AULA. •
TERÇA-FEIRA: 3
HORAS/AULA. •
QUARTA-FEIRA: 3
HORAS/AULA. •
QUINTA-FEIRA: 3

HORAS/AULA. •
SEXTA-FEIRA: 3
HORAS/AULA.
LEMBRANDO QUE A
CARGA HORÁRIA
PODERÁ SER
PRÁTICA DE PEÇAS MUSICAIS. PREPARAR E ORIENTAR OS ALUNOS PARA APRESENTAÇÕES DE EVENTOS MUSICAIS REQUISITOS: CAPACITAÇÃO PROFISSIONAL NA ÁREA MUSICAL, COM ÊNFASE EM ENSINO DE TECLADO. EXPERIÊNCIA COMPROVADA NO ENSINO DE MÚSICA, ESPECIALMENTE EM TECLADO, PARA DIFERENTES FAIXAS ETÁRIAS. DISPONIBILIDADE PARA CUMPRIR CARGA HORÁRIA DE 2 (DUAS) HORAS SEMANAIS (COM POSSIBILIDADE DE AUMENTO CONFORME NECESSIDADE). HABILIDADE PARA TRABALHAR COM CRIANÇAS E ADOLESCENTES, DEMONSTRANDO PACIÊNCIA E DEDICAÇÃO. CARGA HORÁRIA: 2 HORAS SEMANAIS. • HORÁRIOS DAS AULAS: SEGUNDA-FEIRA: 1 HORAS/AULA. QUARTA-FEIRA: 1 HORAS/AULA. LEMBRANDO QUE A CARGA HORÁRIA PODERÁ SER DISTRIBUÍDA DE ACORDO COM A NECESSIDADE DO CONTRATANTE, CONSIDERANDO A DEMANDA DA OFICINA. DURAÇÃO DO CONTRATO: PRAZO: 10 MESES (MARÇO A DEZEMBRO DE 2026).

Critério de julgamento: Não se aplica **Situação:** Em andamento **Tipo:** Material

Categoria do item de leilão: Não se aplica

Incentivo produtivo básico: Não **Benefício:** Sem benefício **Margem de preferência normal:** Não

Margem de preferência adicional: Não **Exigência de conteúdo nacional (CIIA-PAC):** Não

Quantidade: 100 **Unidade de medida:** HRS **Valor unitário estimado:** R\$ 67,70

Valor total estimado: R\$ 6.770,00

RESULTADO(S)

Este item não possui resultado (fornecedor selecionado)

OS PROFESSORES
DURANTE AS AULAS
E APRESENTAÇÕES,
ESPECIALMENTE EM
ATIVIDADES E
EVENTOS QUE
OCORRERÃO AO
LONGO DO ANO, COM
DESTAQUE PARA
APRESENTAÇÕES NO
PERÍODO NOTURNO.
FUNÇÕES E
RESPONSABILIDADES:
AUXILIAR OS
PROFESSORES(AS)
DURANTE AS AULAS
DAS OFICINAS
CULTURAIS DE BALÉ
E PROJETO
INSTITUTO DA
MENTE,
GARANTINDO O BOM
ANDAMENTO DAS
ATIVIDADES. PRESTAR
SUPORTE NAS
ORIENTAÇÕES AOS
ALUNOS, AJUDANDO
NA EXECUÇÃO DE
EXERCÍCIOS,
CORREÇÃO DE
TAREFAS E

POSTURAS E
ACOMPANHAMENTO
DAS PRÁTICAS DE
BALÉ OU ATIVIDADES
DO PROJETO.
AUXILIAR DURANTE

PRÁTICA DE PEÇAS MUSICAIS. PREPARAR E ORIENTAR OS ALUNOS PARA APRESENTAÇÕES DE EVENTOS MUSICAIS
REQUISITOS: CAPACITAÇÃO PROFISSIONAL NA ÁREA MUSICAL, COM ÊNFASE EM ENSINO DE TECLADO. EXPERIÊNCIA COMPROVADA NO ENSINO DE MÚSICA, ESPECIALMENTE EM TECLADO, PARA DIFERENTES FAIXAS ETÁRIAS. DISPONIBILIDADE PARA CUMPRIR CARGA HORÁRIA DE 2 (DUAS) HORAS SEMANAIS (COM POSSIBILIDADE DE AUMENTO CONFORME NECESSIDADE). HABILIDADE PARA TRABALHAR COM CRIANÇAS E ADOLESCENTES, DEMONSTRANDO PACIÊNCIA E DEDICAÇÃO. CARGA HORÁRIA: 2 HORAS SEMANAIS. • HORÁRIOS DAS AULAS: SEGUNDA-FEIRA: 1 HORAS/AULA. QUARTA-FEIRA: 1 HORAS/AULA. LEMBRANDO QUE A CARGA HORÁRIA PODERÁ SER DISTRIBUÍDA DE ACORDO COM A NECESSIDADE DO CONTRATANTE, CONSIDERANDO A DEMANDA DA OFICINA. DURAÇÃO DO CONTRATO: PRAZO: 10 MESES (MARÇO A DEZEMBRO DE 2026).

Critério de julgamento: Não se aplica **Situação:** Em andamento **Tipo:** Material

Categoria do item de leilão: Não se aplica

Incentivo produtivo básico: Não **Benefício:** Sem benefício **Margem de preferência normal:** Não

Margem de preferência adicional: Não **Exigência de conteúdo nacional (CIIA-PAC):** Não

Quantidade: 100 **Unidade de medida:** HRS **Valor unitário estimado:** R\$ 67,70

Valor total estimado: R\$ 6.770,00

RESULTADO(S)

Este item não possui resultado (fornecedor selecionado)

MANUTENÇÃO DO
AMBIENTE DE AULA,
ASSEGURANDO QUE
OS ALUNOS TENHAM
TUDO O QUE
PRECISAM PARA O
APRENDIZADO.
REQUISITOS:
EXPERIÊNCIA PRÉVIA
COM ATIVIDADES
CULTURAIS,
PREFERENCIALMENTE
EM BALÉ OU
PROJETOS
SEMELHANTES.
HABILIDADE PARA
TRABALHAR COM
GRUPOS DIVERSOS,
PROMOVENDO UM
AMBIENTE DE
APRENDIZADO
POSITIVO E
COLABORATIVO.
DISPONIBILIDADE
PARA PARTICIPAR
DAS
APRESENTAÇÕES NO
PERÍODO NOTURNO,
ALÉM DAS AULAS
REGULARES.

HABILIDADES COMO:
CRIATIVIDADE,
AUTODISCIPLINA E
DESPERTANDO A
CONSCIÊNCIA

PRÁTICA DE PEÇAS MUSICAIS. PREPARAR E ORIENTAR OS ALUNOS PARA APRESENTAÇÕES DE EVENTOS MUSICAIS REQUISITOS: CAPACITAÇÃO PROFISSIONAL NA ÁREA MUSICAL, COM ÊNFASE EM ENSINO DE TECLADO. EXPERIÊNCIA COMPROVADA NO ENSINO DE MÚSICA, ESPECIALMENTE EM TECLADO, PARA DIFERENTES FAIXAS ETÁRIAS. DISPONIBILIDADE PARA CUMPRIR CARGA HORÁRIA DE 2 (DUAS) HORAS SEMANAIS (COM POSSIBILIDADE DE AUMENTO CONFORME NECESSIDADE). HABILIDADE PARA TRABALHAR COM CRIANÇAS E ADOLESCENTES, DEMONSTRANDO PACIÊNCIA E DEDICAÇÃO. CARGA HORÁRIA: 2 HORAS SEMANAIS. • HORÁRIOS DAS AULAS: SEGUNDA-FEIRA: 1 HORAS/AULA. QUARTA-FEIRA: 1 HORAS/AULA. LEMBRANDO QUE A CARGA HORÁRIA PODERÁ SER DISTRIBUÍDA DE ACORDO COM A NECESSIDADE DO CONTRATANTE, CONSIDERANDO A DEMANDA DA OFICINA. DURAÇÃO DO CONTRATO: PRAZO: 10 MESES (MARÇO A DEZEMBRO DE 2026).

Critério de julgamento: Não se aplica **Situação:** Em andamento **Tipo:** Material

Categoria do item de leilão: Não se aplica

Incentivo produtivo básico: Não **Benefício:** Sem benefício **Margem de preferência normal:** Não

Margem de preferência adicional: Não **Exigência de conteúdo nacional (CIIA-PAC):** Não

Quantidade: 100 **Unidade de medida:** HRS **Valor unitário estimado:** R\$ 67,70

Valor total estimado: R\$ 6.770,00

RESULTADO(S)

Este item não possui resultado (fornecedor selecionado)

O site eletrônico oficial destinado à divulgação centralizada e obrigatória dos atos exigidos em sede de licitações e contratos administrativos abarcados pelo novo diploma.

É gerido pelo Comitê Gestor da Rede Nacional de Contratações Públicas, um colegiado deliberativo com suas atribuições estabelecidas no Decreto nº 10.764, de 9 de agosto de 2021.

O desenvolvimento dessa versão do Portal é um esforço conjunto de construção de uma concepção direta legal, homologado pelos indicados a compor o referido comitê.

A adequação, fidedignidade e correção das informações e dos arquivos relativos às contratações disponibilizadas no PNCP por força da Lei nº 14.133/2021 são de estrita responsabilidade dos órgãos e entidades contratantes.

✉ <https://portaldeservicos.gestao.gov.br>

☎ [0800 978 9001](tel:08009789001)

AGRADECIMENTO AOS PARCEIROS



PRÁTICA DE PEÇAS MUSICAIS. PREPARAR E ORIENTAR OS ALUNOS PARA APRESENTAÇÕES DE EVENTOS MUSICAIS REQUISITOS: CAPACITAÇÃO PROFISSIONAL NA ÁREA MUSICAL, COM ÊNFASE EM ENSINO DE TECLADO. EXPERIÊNCIA COMPROVADA NO ENSINO DE MÚSICA, ESPECIALMENTE EM TECLADO, PARA DIFERENTES FAIXAS ETÁRIAS. DISPONIBILIDADE PARA CUMPRIR CARGA HORÁRIA DE 2 (DUAS) HORAS SEMANAIS (COM POSSIBILIDADE DE AUMENTO CONFORME NECESSIDADE). HABILIDADE PARA TRABALHAR COM CRIANÇAS E ADOLESCENTES, DEMONSTRANDO PACIÊNCIA E DEDICAÇÃO. CARGA HORÁRIA: 2 HORAS SEMANAIS. • HORÁRIOS DAS AULAS: SEGUNDA-FEIRA: 1 HORAS/AULA. QUARTA-FEIRA: 1 HORAS/AULA. LEMBRANDO QUE A CARGA HORÁRIA PODERÁ SER DISTRIBUÍDA DE ACORDO COM A NECESSIDADE DO CONTRATANTE, CONSIDERANDO A DEMANDA DA OFICINA. DURAÇÃO DO CONTRATO: PRAZO: 10 MESES (MARÇO A DEZEMBRO DE 2026).

Critério de julgamento: Não se aplica **Situação:** Em andamento **Tipo:** Material

Categoria do item de leilão: Não se aplica

Incentivo produtivo básico: Não **Benefício:** Sem benefício **Margem de preferência normal:** Não

Margem de preferência adicional: Não **Exigência de conteúdo nacional (CIIA-PAC):** Não

Quantidade: 100 **Unidade de medida:** HRS **Valor unitário estimado:** R\$ 67,70

Valor total estimado: R\$ 6.770,00

RESULTADO(S)

Este item não possui resultado (fornecedor selecionado)

RESULTADO(S)

Ordem de classificação 1º

Data do resultado da homologação: 11/12/2025

Situação: Informado

CNPJ/CPF ou Nº de identificação do fornecedor: 090.710.539-46

[Consultar sanções e penalidades do fornecedor](#)

Nome ou razão social do fornecedor: TIAGO NORBERTO

Indicador de subcontratação: Não

Porte da empresa: Demais

Código do país: BRA

Uso da margem de preferência: Não

Uso do benefício ME/EPP: Não

Uso do critério de desempate: Não

Quantidade homologada: 18

Valor unitário homologado: R\$ 45,00

Valor total homologado: R\$ 810,00

Percentual de desconto aplicado ao critério de julgamento: 0,0000%

Retornar

Itens					
Arquivos					
Histórico					
Número	Descrição	Quantidade	Valor unitário estimado	Valor total estimado	Detalhar
1	Prestação de Serviço em Oficinas de música na categoria: Instrumento Musical: violão, viola, guitarra, contrabaixo, bateria, teclado, acordeom e instrumento de assopro	18	R\$ 45,00	R\$ 810,00	
Exibir: 5 1-1 de 1 itens					
Página: 1					
Voltar					



Criado pela Lei nº 14.133/21, o Portal Nacional de Contratações Públicas (PNCP) é o sítio eletrônico oficial destinado à divulgação centralizada e obrigatória dos atos exigidos em sede de licitações e contratos administrativos abarcados pelo novel diploma.

É gerido pelo Comitê Gestor da Rede Nacional de Contratações Públicas, um colegiado deliberativo com suas atribuições estabelecidas no Decreto nº 10.764, de 9 de agosto de 2021.

O desenvolvimento dessa versão do Portal é um esforço conjunto de construção de uma concepção direta legal, homologado pelos indicados a compor o

RESULTADO(S)

Ordem de classificação 1º Data do resultado da homologação: 11/12/2025

Situação: Informado

CNPJ/CPF ou N° de identificação do fornecedor: 090.710.539-46

[Consultar sanções e penalidades do fornecedor](#)

Nome ou razão social do fornecedor: TIAGO NORBERTO

Indicador de subcontratação: Não **Porte da empresa:** Demais **Código do país:** BRA

Uso da margem de preferência: Não **Uso do benefício ME/EPP:** Não

Uso do critério de desempate: Não

Quantidade homologada: 18 **Valor unitário homologado:** R\$ 45,00

Valor total homologado: R\$ 810,00

Percentual de desconto aplicado ao critério de julgamento: 0,0000%



1ª aula grátis

Sensei Diógenes Habby

5 (7 avaliações)

R\$90
Tarifa

1h
Resposta

Professor karatê faixa preta 4º grau, defesa pessoal, estética corporal e condicionamento físico

Artes Marciais

Defesa Pessoal

Esportes de combate

Karatê

Karatê full contact

Locais das aulas

Contatar

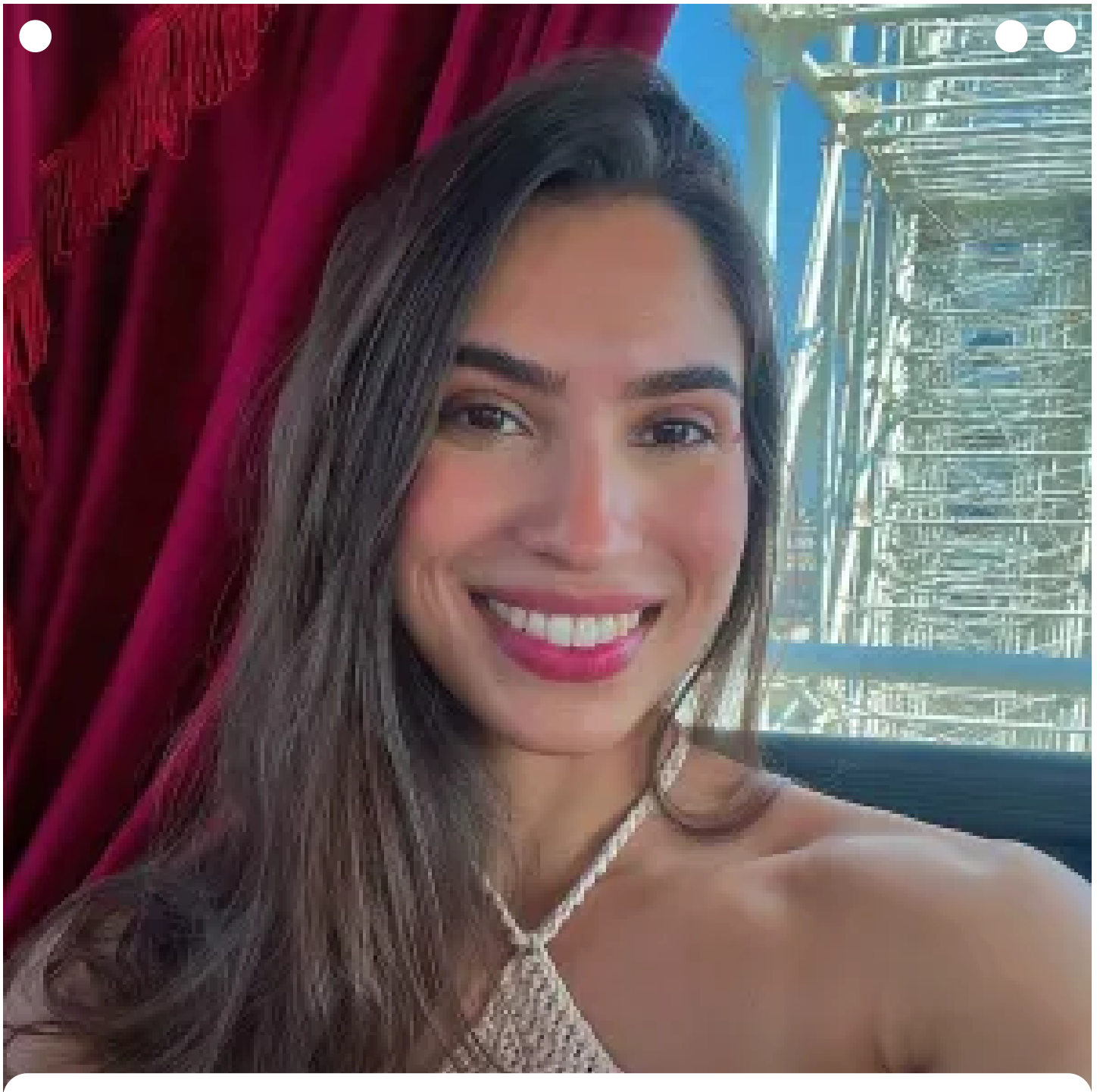

Gabriely Trindade

5 (35 avaliações)

R\$60
Tarifa

2h
Resposta

50+
Alunos

Professora de teclado/piano e teoria musical. Dou aula para todas as idades. Nível básico ao intermediário.

Piano

Teclado

Locais das aulas

Contatar

Embaixadora

É "la crème de la crème" dos professores. Perfil de qualidade, diploma verificado e resposta garantida. Gabriely Trindade vai organizar sua primeira aula de Piano cuidadosamente.

Mais sobre Gabriely Trindade

Sou professora de música desde 2015, com experiência em escolas de música e, atualmente, focada em aulas particulares e online. Ao longo dos anos, tive o prazer de ensinar alunos de todas as idades, desde crianças até idosos, pois acredito que nunca é tarde para aprender. Com dedicação e persistência, podemos juntos alcançar todos os seus objetivos musicais.

Sobre a aula

[Iniciante](#) . [Intermediário](#) . [Infantil](#)[Português](#)

Minhas aulas atendem alunos do nível iniciante ao intermediário. O grande diferencial do meu método é respeitar o ritmo de cada aluno, começando com fundamentos simples e avançando conforme o seu progresso. A cada nova habilidade aprendida, introduzo conteúdos de forma gradual, garantindo que o aprendizado nunca se torne excessivamente difícil. Meu foco é proporcionar uma aprendizagem significativa e duradoura, adaptando o ensino às necessidades individuais de cada aluno. Não trabalho com fórmulas prontas; cada aula é personalizada para que o aluno se desenvolva de maneira única e eficaz.

CONHEÇA MINHA PÁGINA @gabi.ftr

CONHEÇA MINHA APOSTILA (informação ocultada)

Avaliações

5 (35 avaliações)**Cristian****5**

Perfeito! Muito paciente e excelente professora.

[Ler o resto](#) [Leia mais](#)

Paula

Perfeito! Amei as aulas.

[Ler o resto](#) [Leia mais](#)

Recomendações

9[Contatar](#)

A Gabi é maravilhosa! Fiz aula de violão com ela e o que mais me chamou atenção foi a paciência que ela tem com o aluno. Vai no nosso ritmo e cria um material bem bacana para acompanharmos as aulas. Recomendando!!!

[Leia mais](#)

Gabriely é uma professora calma e atenciosa. Escolhas. Além de se

[Leia mais](#)

Tarifas

Tarifa

R\$60

Preços pacotes

5h: R\$1

10h: R\$1

Webcam

R\$60/h

Precisão

AULAS DE MÚSICA ONLINE

Piano/Teclado/Escalaleta, Violão, Ukulele, Violino e Teoria musical

Nível: iniciante ao intermediário

Material: apostila

Plataforma: (informação ocultada) (link fixo para as aulas)

AULA AVULSA

R\$60 (1 aula de 30 min)

VALORES MENSAIS

R\$180 (4/5 aulas de 30min),

R\$250 (4/5 aulas de 45min),

R\$320 (8/9 aulas de 30min ou 4/5 aulas de 1h)

R\$240 (4 aulas de 1h - Aulas em grupo - hora/aula do superprof)

Chave Pix: (informação ocultada)

Observações

*A primeira aula não é experimental.

*Nos meses de 5 semanas, a 5ª aula é grátis.

*O aluno é considerado faltoso se não comparecer na sua hora de aula. As reposições só serão feitas para os alunos que avisarem com 24hrs de antecedência (desde que não exceda 2 reposições por mês)

*Para o cancelamento das nossas aulas deverá haver um aviso prévio de 15 dias para o início da nova mensalidade. Sem esse aviso, será necessário pagar o valor integral da mensalidade do mês seguinte.

*Aulas depois das 19h e sábado tem o adicional de 20%

Vídeo de Gabriely Trindade

[Contatar](#)

Thousand Years



Mais detalhes sobre Gabriely Trindade

”

Eu sempre gostei muito de música. Desde a minha infância eu ia com meus pais e minha avó para a igreja - um ambiente que semp...

[Leia a entrevista de Gabriely Trindade](#)

Mais professores de Piano

Samuel São João de Meriti & online Novato R\$90/h 1ª aula grátis	Gustavo Rocha Sobrinho & online 5 (3 avaliações) R\$68/h 1ª aula grátis	Renan Nova Iguaçu & online Novato R\$72/h 1ª aula grátis	Alex Mesquita & online Novato R\$150/h 1ª aula grátis	Caroline Nova Iguaçu & online Novata R\$95/h 1ª aula grátis	Douglas Nova Iguaçu & online Novato R\$95/h 1ª aula grátis	Al Ed R
---	---	---	--	--	---	----------------------

Superprof Aulas particulares em Belford Roxo (Rio de Janeiro)

Aulas particulares de piano em Belford Roxo (Rio de Janeiro)

Aulas particulares de teclado em Belford Roxo (Rio de Janeiro)

Sobre

Quem somos?
Menções legais
Política de Privacidade
Superprof no mundo
Aulas Online
Estados
Trabalhe na Superprof

Matérias

Inglês
Matemática
Personal trainer
Canto
Reforço escolar
Violão
Francês
Espanhol
Geografia
Piano
Italiano
Português
Programação
Excel

Contatar

Cidades

São Paulo

Rio de Janeiro

Salvador

Brasília

Fortaleza

Belo Horizonte

Manaus

Curitiba

Recife

Porto Alegre

Belém

Goiânia

Guarulhos

Campinas

São Luís

Todas as cidades

Revista We Love Prof

Recursos pedagógicos

Página de ajuda

Contato

© 2026 Superprof, aprenda com os melhores!

Contatar

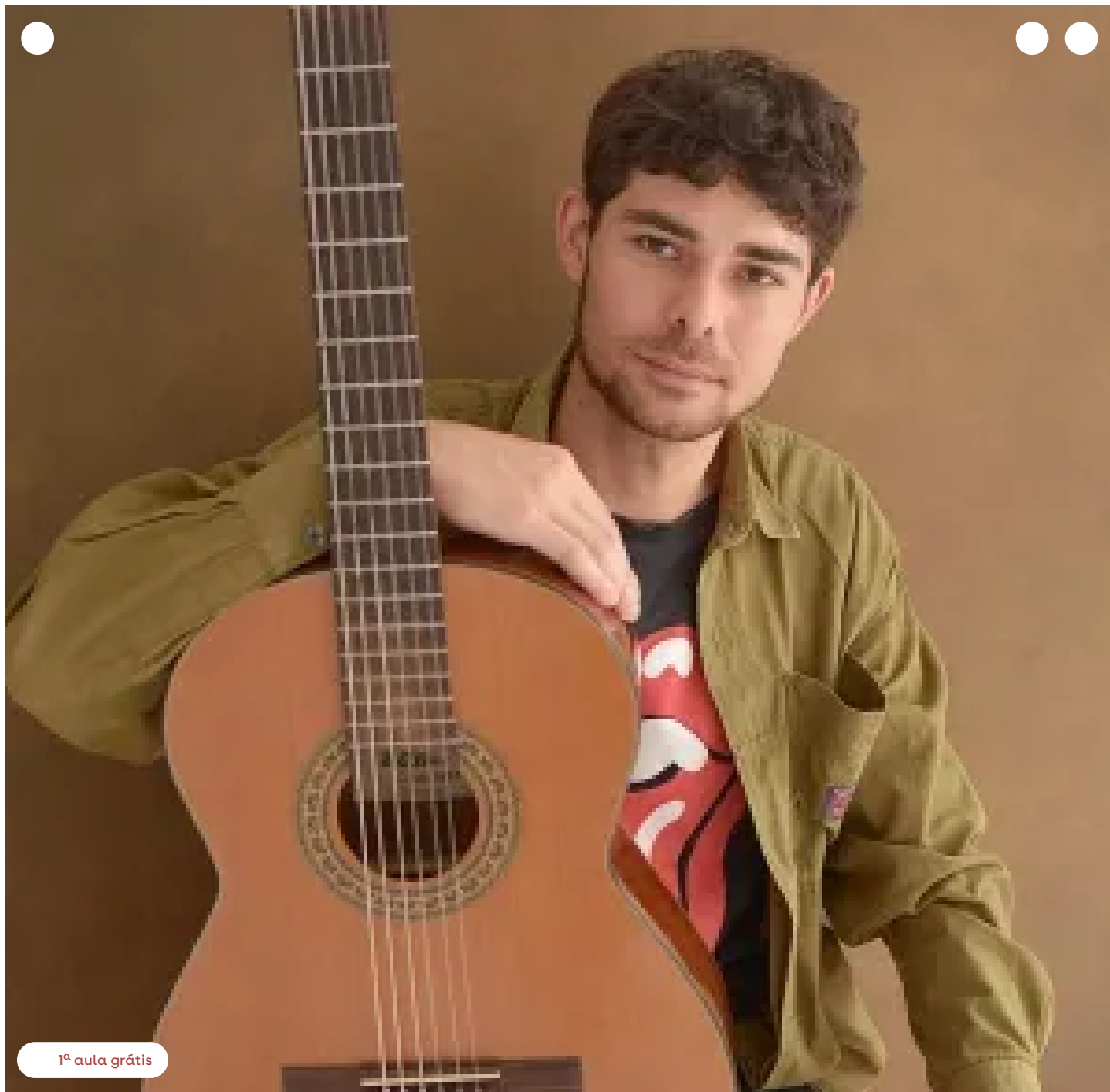

Lucas

5 (113 avaliações)

R\$70
Tarifa

2h
Resposta

50+
Alunos

Ensino organizado. Metodologia própria e adequada aos interesses musicais do aluno. Suporte em vídeo e material em pdf. Possuo duas formações superiores em música e experiência de mais de 10 anos.

Violão

Violão acústico

Solfejo

Violão clássico

Ukulele

Contatar

	DESCRIÇÃO	UNID DE MEDIDA	QTD ANUAL	CEBRAC	BUSHIDO PRESTAÇÕES DE SERVIÇOS E ESPORTES	SENAC	MS CURSOS E CAPACITAÇÕES	DOJA KAN SPORTS	PNCP	MIDIA NTERNET	COMPRAS GOV	VALOR UN MEDIA	VALOR TOTAL DA MEDIA
1	Oficina de karatê: O profissional deverá ministrar aulas de Karatê contemplando a história, cultura e filosofia da modalidade, bem como técnicas básicas e avançadas.(Todos os itens e materiais necessários para a realização das aulas deverão ser fornecidos pelo profissional).	HORAS	300	NÃO COTADO	R\$ 574,00	NÃO COTADO	NÃO COTADO	NÃO COTADO	R\$ 134,00	R\$ 90,00	R\$ 85,25	R\$ 220,81	R\$ 66.243,00
2	Oficina de Violão: O profissional deverá ministrar aulas de violão com foco no desenvolvimento da coordenação motora fina, percepção rítmica e sensibilidade auditiva.(Todos os itens e materiais necessários para a realização das aulas deverão ser fornecidos pelo profissional).	HORAS	300	NÃO COTADO	R\$ 574,00	NÃO COTADO	NÃO COTADO	NÃO COTADO	R\$ 45,00	R\$ 70,00	NÃO ENCONTRADO	R\$ 229,67	R\$ 68.900,00
3	Oficina de Teclado: O profissional deverá ministrar aulas teórico-práticas de teclado, contemplando leitura e interpretação de notação musical, reconhecimento de notas no teclado, postura correta, posição das mãos e execução de músicas.(Todos os itens e materiais necessários para a realização das aulas deverão ser fornecidos pelo profissional).	HORAS	300	NÃO COTADO	R\$ 574,00	NÃO COTADO	NÃO COTADO	NÃO COTADO	R\$ 67,70	R\$ 60,00	NÃO ENCONTRADO	R\$ 233,90	R\$ 70.170,00

	VALOR TOTAL:	R\$ 684,38	R\$ 684,38	R\$ 205.313,00
	VALO TOTAL DA MÉDIA:	R\$ 205.313,00		



Licitação Sec de Assistencia Social <licitacaoassistenciant@gmail.com>

ontratação de Oficinas Culturais e Esportivas

1 mensagem

Licitação Sec de Assistencia Social <licitacaoassistenciant@gmail.com>

2 de fevereiro de 2026 às 11:26

Para: faleconosco@cebrac.com.br

Pelo presente, venho solicitar orçamento para abertura do processo licitatório que tem como objetivo a contratação de profissional para ministrar oficinas culturais esportivas , conforme detalhado na tabela em anexo. Solicito orçamento com preço unitário e prazo de validade superior a 30 dias. Com resposta deste, com prazo de 3 dias úteis. O orçamento precisa estar com todas as vias rubricadas, a última contendo assinatura e carimbo. Ficando a critério da empresa o cabeçalho e rodapé personalizado. Agradeço desde já pela atenção.

Atenciosamente,

Secretaria de Assistência Social de Nova Tebas**Rua Joeling Cordeiro Cleve - Nº 622- Centro****Tel.: (42) 92001-5368****TABELA.pdf**

94K



Licitação Sec de Assistencia Social <licitacaoassistenciant@gmail.com>

Contratação de Oficinas Culturais e Esportivas

1 mensagem

Licitação Sec de Assistencia Social <licitacaoassistenciant@gmail.com>

2 de fevereiro de 2026 às 13:43

Para: mscoursecapacitacoes@outlook.com

Pelo presente, venho solicitar orçamento para abertura do processo licitatório que tem como objetivo a contratação de profissional para ministrar oficinas culturais esportivas, conforme detalhado na tabela em anexo. Solicito orçamento com preço unitário e prazo de validade superior a 30 dias. Com resposta deste, com prazo de 3 dias úteis. O orçamento precisa estar com todas as vias rubricadas, a última contendo assinatura e carimbo. Ficando a critério da empresa o cabeçalho e rodapé personalizado. Agradeço desde já pela atenção.

Atenciosamente,

Secretaria de Assistência Social de Nova Tebas**Rua Joeling Cordeiro Cleve - Nº 622- Centro****Tel.: (42) 92001-5368****TABELA.pdf**

94K



Licitação Sec de Assistencia Social <licitacaoassistenciant@gmail.com>

Contratação de Oficinas Culturais e Esportivas

1 mensagem

Licitação Sec de Assistencia Social <licitacaoassistenciant@gmail.com>

2 de fevereiro de 2026 às 11:27

Para: dojokansports@hotmail.com

Pelo presente, venho solicitar orçamento para abertura do processo licitatório que tem como objetivo a contratação de profissional para ministrar oficinas culturais esportivas, conforme detalhado na tabela em anexo. Solicito orçamento com preço unitário e prazo de validade superior a 30 dias. Com resposta deste, com prazo de 3 dias úteis. O orçamento precisa estar com todas as vias rubricadas, a última contendo assinatura e carimbo. Ficando a critério da empresa o cabeçalho e rodapé personalizado. Agradeço desde já pela atenção.

Atenciosamente,

Secretaria de Assistência Social de Nova Tebas**Rua Joeling Cordeiro Cleve - Nº 622- Centro****Tel.: (42) 92001-5368****TABELA.pdf**

94K



Licitação Sec de Assistencia Social <licitacaoassistenciant@gmail.com>

Contratação de Oficinas Culturais e Esportivas

1 mensagem

Licitação Sec de Assistencia Social <licitacaoassistenciant@gmail.com>

2 de fevereiro de 2026 às 11:28

Para: mislene.araujo@pr.senac.br

Pelo presente, venho solicitar orçamento para abertura do processo licitatório que tem como objetivo a contratação de profissional para ministrar oficinas culturais esportivas, conforme detalhado na tabela em anexo. Solicito orçamento com preço unitário e prazo de validade superior a 30 dias. Com resposta deste, com prazo de 3 dias úteis. O orçamento precisa estar com todas as vias rubricadas, a última contendo assinatura e carimbo. Ficando a critério da empresa o cabeçalho e rodapé personalizado. Agradeço desde já pela atenção.

Atenciosamente,

Secretaria de Assistência Social de Nova Tebas**Rua Joeling Cordeiro Cleve - Nº 622- Centro****Tel.: (42) 92001-5368****TABELA.pdf**

94K



Pesquisa de Preços

Rascunho



Informações Básicas

Itens

Nota Técnica

Resumo

Valor total da pesquisa de preços:
R\$ 134,9600



Catálogo Compras.gov.br



Atualizado em 03/02/2026

teclado

Editado por

Materiais

FILTROS

CLASSES DE MATERIAIS

TODAS AS CLASSES

7060-Peças e acessórios para computadores

5815-Equipamentos de teletipo e fac-símile

5805-Equipamento telefônico e telegráfico

7195-Mobiliários diversos e acessórios

Foram encontrados 105 PDMS para os filtros

Classe ↑↓ Código ↑↓ Padrão Descritivo de Material ↑↓

7060 13510 Teclado microcomputador

5815 12584 Teclado para equipamento teletipo

5805 12583 Teclado para aparelho telefonico

<< < 1 2 3 4 5 > >>

10





Catálogo Compras.gov.br

Materiais

≡ FILTROS

CLASSES DE MATERIAIS

TODAS AS CLASSES

- 7060-Peças e acessórios para computadores
- 5815-Equipamentos de teletipo e fac-símile
- 5805-Equipamento telefônico e telegráfico
- 7195-Mobiliários diversos e acessórios

Foram encontrados 105 PDMS para os filtros

Classe ↑↓	Código ↑↓	Padrão Descritivo de Material ↑↓
7060	13510	Teclado microcomputador
5815	12584	Teclado para equipamento teletipo
5805	12583	Teclado para aparelho telefonico
10		



Pesquisa de Preços

Rascunho



Informações Básicas

Itens

Nota Técnica

Resumo

Valor total da pesquisa de preços:
R\$ 134,9600



Catálogo Compras.gov.br



Atualizado em 03/02/2026

violão

Editado por

Materiais

Serviços

FILTROS

GRUPOS DE SERVIÇOS

TODOS OS GRUPOS

872 - Serviços de reparo de outros bens

Foram encontrados 1 serviços.

Grupo ↑↓	Serviço ↑↓	Descrição ↑↓	Ações ↑↓
872	18791	Concerto instrumento musical	

<< < 1 > >>

10



RESULTADO(S)

Ordem de classificação 1º

Data do resultado da homologação: 11/12/2025

Situação: Informado

CNPJ/CPF ou Nº de identificação do fornecedor: 090.710.539-46

[Consultar sanções e penalidades do fornecedor](#)

Nome ou razão social do fornecedor: TIAGO NORBERTO

Indicador de subcontratação: Não

Porte da empresa: Demais

Código do país: BRA

Uso da margem de preferência: Não

Uso do benefício ME/EPP: Não

Uso do critério de desempate: Não

Quantidade homologada: 18

Valor unitário homologado: R\$ 45,00

Valor total homologado: R\$ 810,00

Percentual de desconto aplicado ao critério de julgamento: 0,0000%

Retornar

Itens					
Arquivos					
Histórico					
Número	Descrição	Quantidade	Valor unitário estimado	Valor total estimado	Detalhar
1	Prestação de Serviço em Oficinas de música na categoria: Instrumento Musical: violão, viola, guitarra, contrabaixo, bateria, teclado, acordeom e instrumento de assopro	18	R\$ 45,00	R\$ 810,00	

Exibir: 5

1-1 de 1 itens

Página: 1

[Voltar](#)



Criado pela Lei nº 14.133/21, o Portal Nacional de Contratações Públicas (PNCP) é o sítio eletrônico oficial destinado à divulgação centralizada e obrigatória dos atos exigidos em sede de licitações e contratos administrativos abarcados pelo novel diploma.

É gerido pelo Comitê Gestor da Rede Nacional de Contratações Públicas, um colegiado deliberativo com suas atribuições estabelecidas no Decreto nº 10.764, de 9 de agosto de 2021.

O desenvolvimento dessa versão do Portal é um esforço conjunto de construção de uma concepção direta legal, homologado pelos indicados a compor o

RESULTADO(S)

Ordem de classificação 1º **Data do resultado da homologação:** 11/12/2025

Situação: Informado

CNPJ/CPF ou N° de identificação do fornecedor: 090.710.539-46

[Consultar sanções e penalidades do fornecedor](#)

Nome ou razão social do fornecedor: TIAGO NORBERTO

Indicador de subcontratação: Não **Porte da empresa:** Demais **Código do país:** BRA

Uso da margem de preferência: Não **Uso do benefício ME/EPP:** Não

Uso do critério de desempate: Não

Quantidade homologada: 18 **Valor unitário homologado:** R\$ 45,00

Valor total homologado: R\$ 810,00

Percentual de desconto aplicado ao critério de julgamento: 0,0000%

RESULTADO(S)

1

Última atualização: 22/01/2026 15:06

Licitação nº 76105527000142/2026/7

Uso da margem de preferência: Não

Margem de preferência: 0,0000%

Nome ou razão social do fornecedor: SERVIÇO SOCIAL DA INDÚSTRIA Sesi

Indicador de subcontratação: Não

Porte da empresa: Não Informado

Código do país: BRA

Uso do critério de desempate: Não

Quantidade homologada: 550

Valor unitário homologado: R\$ 134,00

Valor total homologado: R\$ 73.700,00

Percentual de desconto aplicado ao critério de julgamento: 0,0000%

Retornar

Número	Descrição	Quantidade	Valor unitário estimado	Valor total estimado	Detalhar
1	AULAS DE KARATÊ -	550	R\$ 134,00	R\$ 73.700,00	Detalhar
2	AULAS DE GINASTICA RITMICA -	226	R\$ 134,00	R\$ 30.284,00	Detalhar
3	AULAS DE FUTEBOL E FUTSAL-	360	R\$ 134,00	R\$ 48.240,00	Detalhar
4	AULAS DE GINÁSTICA	334	R\$ 134,00	R\$ 44.756,00	Detalhar

Exibir: 5

1-4 de 4 itens

Página: 1

[<](#) [>](#)

[<](#) Voltar

Criado pela Lei nº 14.133/21, o Portal Nacional de Contratações Públicas (PNCP) é o sítio eletrônico oficial destinado à divulgação centralizada e obrigatória dos atos exigidos em sede de licitações e contratos administrativos abarcados pelo novel diploma.

https://pncp.gov.br/app/editais/76105527000142/2026/7

1/2

É gerido pelo Comitê Gestor da Rede Nacional de Contratações Públicas, um colegiado deliberativo com suas atribuições estabelecidas no Decreto nº 10.764, de 9 de agosto de 2021.

O desenvolvimento dessa versão do Portal é um esforço conjunto de construção de uma concepção direta legal, homologado pelos indicados a compor o

RESULTADO(S)

Ordem de classificação 1º Data do resultado da homologação: 22/01/2026

Situação: Informado

CNPJ/CPF ou Nº de identificação do fornecedor: 03.802.018/0018-43

[Consultar sanções e penalidades do fornecedor](#)

Nome ou razão social do fornecedor: SERVICO SOCIAL DA INDUSTRIA SESI

Indicador de subcontratação: Não Porte da empresa: Não Informado Código do país: BRA

Uso da margem de preferência: Não Uso do benefício ME/EPP: Não

Uso do critério de desempate: Não

Quantidade homologada: 550 Valor unitário homologado: R\$ 134,00

Valor total homologado: R\$ 73.700,00

Percentual de desconto aplicado ao critério de julgamento: 0,0000%

Atividade

2

Última

Leilão

Unidade

Materiais

Terminar

Foto

Detalhar

Id

Orçamento

Cadastro

Perfil

Emprego

Indicador

Cadastro

Atividade

Atividade

PRÁTICA DE PEÇAS MUSICAIS. PREPARAR E ORIENTAR OS ALUNOS PARA APRESENTAÇÕES DE EVENTOS MUSICAIS REQUISITOS: CAPACITAÇÃO PROFISSIONAL NA ÁREA MUSICAL, COM ÊNFASE EM ENSINO DE TECLADO. EXPERIÊNCIA COMPROVADA NO ENSINO DE MÚSICA, ESPECIALMENTE EM TECLADO, PARA DIFERENTES FAIXAS ETÁRIAS. DISPONIBILIDADE PARA CUMPRIR CARGA HORÁRIA DE 2 (DUAS) HORAS SEMANAIS (COM POSSIBILIDADE DE AUMENTO CONFORME NECESSIDADE). HABILIDADE PARA TRABALHAR COM CRIANÇAS E ADOLESCENTES, DEMONSTRANDO PACIÊNCIA E DEDICAÇÃO. CARGA HORÁRIA: 2 HORAS SEMANAIS. • HORÁRIOS DAS AULAS: SEGUNDA-FEIRA: 1 HORAS/AULA. QUARTA-FEIRA: 1 HORAS/AULA. LEMBRANDO QUE A CARGA HORÁRIA PODERÁ SER DISTRIBUÍDA DE ACORDO COM A NECESSIDADE DO CONTRATANTE, CONSIDERANDO A DEMANDA DA OFICINA. DURAÇÃO DO CONTRATO: PRAZO: 10 MESES (MARÇO A DEZEMBRO DE 2026).

Critério de julgamento: Não se aplica **Situação:** Em andamento **Tipo:** Material

Categoria do item de leilão: Não se aplica

Incentivo produtivo básico: Não **Benefício:** Sem benefício **Margem de preferência normal:** Não

Margem de preferência adicional: Não **Exigência de conteúdo nacional (CIIA-PAC):** Não

Quantidade: 100 **Unidade de medida:** HRS **Valor unitário estimado:** R\$ 67,70

Valor total estimado: R\$ 6.770,00

RESULTADO(S)

Este item não possui resultado (fornecedor selecionado)

Retornar

VALOR TOTAL ESTIMADO DA COMPRA

R\$ 207.988,40

Itens		Arquivos		Histórico	
Número	Descrição	Quantidade	Valor unitário estimado	Valor total estimado	Detalhar

1	1 (UM) – PROFESSOR(A) DE OFICINA/OFICINEIRO POR INTERMÉDIO DE MAESTRO/PROFESSOR	400	R\$ 93,00	R\$ 37.200,00	
<div><div>PRÁTICA DE PEÇAS MUSICAIS. PREPARAR E ORIENTAR OS ALUNOS PARA APRESENTAÇÕES DE EVENTOS MUSICAIS</div><div>REQUISITOS: CAPACITAÇÃO PROFISSIONAL NA ÁREA MUSICAL, COM ÊNFASE EM ENSINO DE TECLADO. EXPERIÊNCIA COMPROVADA NO ENSINO DE MÚSICA, ESPECIALMENTE EM TECLADO, PARA DIFERENTES FAIXAS ETÁRIAS. DISPONIBILIDADE PARA CUMPRIR CARGA HORÁRIA DE 2 (DUAS) HORAS SEMANAIS (COM POSSIBILIDADE DE AUMENTO CONFORME NECESSIDADE). HABILIDADE PARA TRABALHAR COM CRIANÇAS E ADOLESCENTES, DEMONSTRANDO PACIÊNCIA E DEDICAÇÃO. CARGA HORÁRIA: 2 HORAS SEMANAIS. • HORÁRIOS DAS AULAS: SEGUNDA-FEIRA: 1 HORAS/AULA. QUARTA-FEIRA: 1 HORAS/AULA. LEMBRANDO QUE A CARGA HORÁRIA PODERÁ SER DISTRIBUÍDA DE ACORDO COM A NECESSIDADE DO CONTRATANTE, CONSIDERANDO A DEMANDA DA OFICINA. DURAÇÃO DO CONTRATO: PRAZO: 10 MESES (MARÇO A DEZEMBRO DE 2026).</div></div>					
<div><div><div>Critério de julgamento:</div><div>Não se aplica</div></div><div><div>Situação:</div><div>Em andamento</div></div><div><div>Tipo:</div><div>Material</div></div></div>					
<div><div>Categoria do item de leilão:</div><div>Não se aplica</div></div>					
<div><div><div>Incentivo produtivo básico:</div><div>Não</div></div><div><div>Benefício:</div><div>Sem benefício</div></div><div><div>Margem de preferência normal:</div><div>Não</div></div></div>					
<div><div><div>Margem de preferência adicional:</div><div>Não</div></div><div><div>Exigência de conteúdo nacional (CIIA-PAC):</div><div>Não</div></div></div>					
<div><div><div>Quantidade:</div><div>100</div></div><div><div>Unidade de medida:</div><div>HRS</div></div><div><div>Valor unitário estimado:</div><div>R\$ 67,70</div></div></div>					
<div><div>Valor total estimado:</div><div>R\$ 6.770,00</div></div>					
<div>RESULTADO(S)</div>					
<div><div>Este item não possui resultado (fornecedor selecionado)</div></div>					
<div><div>BANDA MARCIAL:</div><div>ANIVERSÁRIO DO MUNICÍPIO: • DESFILE E APRESENTAÇÃO AO FINAL DO EVENTO.</div><div>EVENTO DE NATAL: • APRESENTAÇÃO DURANTE A REALIZAÇÃO DO EVENTO. OUTROS EVENTOS: • O PROFISSIONAL PODE SER REQUISITADO PARA OUTROS EVENTOS ESPECÍFICOS.</div><div>REQUISITOS E QUALIFICAÇÕES: • EXPERIÊNCIA COMPROVADA: TRABALHO PRÉVIO COMO MAESTRO OU REGENTE.</div><div>EXPERIÊNCIA EM PROJETOS COM BANDAS OU CORAIS.</div><div>CARGA HORÁRIA: 10 HORAS SEMANAIS. • HORÁRIOS DAS AULAS: TERÇA-FEIRA:</div></div>					

4 HORAS/AULA.
QUINTA-FEIRA: 4
HORAS/AULA.
SÁBADO: 2
HORAS/AULA.

PRÁTICA DE PEÇAS MUSICAIS. PREPARAR E ORIENTAR OS ALUNOS PARA APRESENTAÇÕES DE EVENTOS MUSICAIS REQUISITOS: CAPACITAÇÃO PROFISSIONAL NA ÁREA MUSICAL, COM ÊNFASE EM ENSINO DE TECLADO. EXPERIÊNCIA COMPROVADA NO ENSINO DE MÚSICA, ESPECIALMENTE EM TECLADO, PARA DIFERENTES FAIXAS ETÁRIAS. DISPONIBILIDADE PARA CUMPRIR CARGA HORÁRIA DE 2 (DUAS) HORAS SEMANAIS (COM POSSIBILIDADE DE AUMENTO CONFORME NECESSIDADE). HABILIDADE PARA TRABALHAR COM CRIANÇAS E ADOLESCENTES, DEMONSTRANDO PACIÊNCIA E DEDICAÇÃO. CARGA HORÁRIA: 2 HORAS SEMANAIS. • HORÁRIOS DAS AULAS: SEGUNDA-FEIRA: 1 HORAS/AULA. QUARTA-FEIRA: 1 HORAS/AULA. LEMBRANDO QUE A CARGA HORÁRIA PODERÁ SER DISTRIBUÍDA DE ACORDO COM A NECESSIDADE DO CONTRATANTE, CONSIDERANDO A DEMANDA DA OFICINA. DURAÇÃO DO CONTRATO: PRAZO: 10 MESES (MARÇO A DEZEMBRO DE 2026).

Critério de julgamento: Não se aplica **Situação:** Em andamento **Tipo:** Material

Categoria do item de leilão: Não se aplica

Incentivo produtivo básico: Não **Benefício:** Sem benefício **Margem de preferência normal:** Não

Margem de preferência adicional: Não **Exigência de conteúdo nacional (CIIA-PAC):** Não

Quantidade: 100 **Unidade de medida:** HRS **Valor unitário estimado:** R\$ 67,70

Valor total estimado: R\$ 6.770,00

RESULTADO(S)

Este item não possui resultado (fornecedor selecionado)

BANDA, QUE
OCORRERÃO AO
LONGO DO ANO, COM
ÊNFASE NAS
APRESENTAÇÕES NO
PERÍODO NOTURNO
EVENTOS DE
PARTICIPAÇÃO
OBRIGATÓRIA DA
BANDA MARCIAL O
QUE DEVERÁ
CONTAR COM A
PRESENÇA DO
INSTRUTOR:
ANIVERSÁRIO DO
MUNICÍPIO: • DESFILE
CÍVICO E
APRESENTAÇÃO AO
FINAL DO EVENTO.
EVENTO DE NATAL: •
APRESENTAÇÃO
DURANTE A
REALIZAÇÃO DO
EVENTO. OUTROS
EVENTOS: • O
PROFISSIONAL PODE
SER REQUISITADO
PARA OUTROS
EVENTOS
ESPECÍFICOS.

FUNÇÕES E
RESPONSABILIDADES:
AUXILIAR OS
PROFESSORES
DURANTE AS AULAS
DAS OFICINAS DA

PRÁTICA DE PEÇAS MUSICAIS. PREPARAR E ORIENTAR OS ALUNOS PARA APRESENTAÇÕES DE EVENTOS MUSICAIS REQUISITOS: CAPACITAÇÃO PROFISSIONAL NA ÁREA MUSICAL, COM ÊNFASE EM ENSINO DE TECLADO. EXPERIÊNCIA COMPROVADA NO ENSINO DE MÚSICA, ESPECIALMENTE EM TECLADO, PARA DIFERENTES FAIXAS ETÁRIAS. DISPONIBILIDADE PARA CUMPRIR CARGA HORÁRIA DE 2 (DUAS) HORAS SEMANAIS (COM POSSIBILIDADE DE AUMENTO CONFORME NECESSIDADE). HABILIDADE PARA TRABALHAR COM CRIANÇAS E ADOLESCENTES, DEMONSTRANDO PACIÊNCIA E DEDICAÇÃO. CARGA HORÁRIA: 2 HORAS SEMANAIS. • HORÁRIOS DAS AULAS: SEGUNDA-FEIRA: 1 HORAS/AULA. QUARTA-FEIRA: 1 HORAS/AULA. LEMBRANDO QUE A CARGA HORÁRIA PODERÁ SER DISTRIBUÍDA DE ACORDO COM A NECESSIDADE DO CONTRATANTE, CONSIDERANDO A DEMANDA DA OFICINA. DURAÇÃO DO CONTRATO: PRAZO: 10 MESES (MARÇO A DEZEMBRO DE 2026).

Critério de julgamento: Não se aplica **Situação:** Em andamento **Tipo:** Material

Categoria do item de leilão: Não se aplica

Incentivo produtivo básico: Não **Benefício:** Sem benefício **Margem de preferência normal:** Não

Margem de preferência adicional: Não **Exigência de conteúdo nacional (CIIA-PAC):** Não

Quantidade: 100 **Unidade de medida:** HRS **Valor unitário estimado:** R\$ 67,70

Valor total estimado: R\$ 6.770,00

RESULTADO(S)

Este item não possui resultado (fornecedor selecionado)

AMBIENTE DE
APRENDIZADO,
ORGANIZANDO OS
MATERIAIS
NECESSÁRIOS E
GARANTINDO A
DISCIPLINA E O BOM
ANDAMENTO DAS
AULAS. CONTRIBUIR
PARA O
DESENVOLVIMENTO
TÉCNICO DOS
ALUNOS,
ACOMPANHANDO
SUA EVOLUÇÃO NAS
PRÁTICAS MUSICAIS E
AUXILIANDO EM
QUALQUER
DIFICULDADE. OBS: O
INSTRUTOR
OBRIGATORIAMENTE
CUMPRIRÁ 10 (DEZ)
HORAS DE SERVIÇOS
SEMANAIS JUNTO A
BANDA MARCIAL
(VALE RESSALTAR
QUE, EM DIAS DE
EVENTO COM

SEKAO DE ACORDO
COM A
NECESSIDADE).
CARGA HORÁRIA: 10
HORAS SEMANAIS. •
HORÁRIOS DAS

PRATICA DE PEÇAS MUSICAIS. PREPARAR E ORIENTAR OS ALUNOS PARA APRESENTAÇÕES DE EVENTOS MUSICAIS REQUISITOS: CAPACITAÇÃO PROFISSIONAL NA ÁREA MUSICAL, COM ÊNFASE EM ENSINO DE TECLADO. EXPERIÊNCIA COMPROVADA NO ENSINO DE MÚSICA, ESPECIALMENTE EM TECLADO, PARA DIFERENTES FAIXAS ETÁRIAS. DISPONIBILIDADE PARA CUMPRIR CARGA HORÁRIA DE 2 (DUAS) HORAS SEMANAIS (COM POSSIBILIDADE DE AUMENTO CONFORME NECESSIDADE). HABILIDADE PARA TRABALHAR COM CRIANÇAS E ADOLESCENTES, DEMONSTRANDO PACIÊNCIA E DEDICAÇÃO. CARGA HORÁRIA: 2 HORAS SEMANAIS. • HORÁRIOS DAS AULAS: SEGUNDA-FEIRA: 1 HORAS/AULA. QUARTA-FEIRA: 1 HORAS/AULA. LEMBRANDO QUE A CARGA HORÁRIA PODERÁ SER DISTRIBUÍDA DE ACORDO COM A NECESSIDADE DO CONTRATANTE, CONSIDERANDO A DEMANDA DA OFICINA. DURAÇÃO DO CONTRATO: PRAZO: 10 MESES (MARÇO A DEZEMBRO DE 2026).

Critério de julgamento: Não se aplica **Situação:** Em andamento **Tipo:** Material

Categoria do item de leilão: Não se aplica

Incentivo produtivo básico: Não **Benefício:** Sem benefício **Margem de preferência normal:** Não

Margem de preferência adicional: Não **Exigência de conteúdo nacional (CIIA-PAC):** Não

Quantidade: 100 **Unidade de medida:** HRS **Valor unitário estimado:** R\$ 67,70

Valor total estimado: R\$ 6.770,00

RESULTADO(S)

Este item não possui resultado (fornecedor selecionado)

ALUNOS DE TECLADO.
FUNÇÕES E
RESPONSABILIDADES:
MINISTRAR AULAS DE
TECLADO PARA
ALUNOS DE
DIFERENTES IDADES,
COM FOCO EM
INICIANTES OU
INTERMEDIÁRIOS.
DESENVOLVER
CONTEÚDO DIDÁTICO
DE ACORDO COM O
NÍVEL E O
PROGRESSO DOS
ALUNOS. CRIAR
PLANOS DE ENSINO E
ACOMPANHAR O
DESENVOLVIMENTO
DOS ESTUDANTES AO
LONGO DO PERÍODO
DE AULAS. ORIENTAR
OS ALUNOS EM
QUESTÕES TÉCNICAS
RELACIONADAS AO
INSTRUMENTO,
COMO POSTURA,
LEITURA DE
PARTITURAS,
TÉCNICAS DE
EXECUÇÃO E PRÁTICA

EXERCÍCIO E TRATAMENTO DE PEÇAS MUSICAIS. PREPARAR E ORIENTAR OS ALUNOS PARA APRESENTAÇÕES DE EVENTOS MUSICAIS REQUISITOS: CAPACITAÇÃO PROFISSIONAL NA ÁREA MUSICAL, COM ÊNFASE EM ENSINO DE TECLADO. EXPERIÊNCIA COMPROVADA NO ENSINO DE MÚSICA, ESPECIALMENTE EM TECLADO, PARA DIFERENTES FAIXAS ETÁRIAS. DISPONIBILIDADE PARA CUMPRIR CARGA HORÁRIA DE 2 (DUAS) HORAS SEMANAIS (COM POSSIBILIDADE DE AUMENTO CONFORME NECESSIDADE). HABILIDADE PARA TRABALHAR COM CRIANÇAS E ADOLESCENTES, DEMONSTRANDO PACIÊNCIA E DEDICAÇÃO. CARGA HORÁRIA: 2 HORAS SEMANAIS. • HORÁRIOS DAS AULAS: SEGUNDA-FEIRA: 1 HORAS/AULA. QUARTA-FEIRA: 1 HORAS/AULA. LEMBRANDO QUE A CARGA HORÁRIA PODERÁ SER DISTRIBUÍDA DE ACORDO COM A NECESSIDADE DO CONTRATANTE, CONSIDERANDO A DEMANDA DA OFICINA. DURAÇÃO DO CONTRATO: PRAZO: 10 MESES (MARÇO A DEZEMBRO DE 2026).

Critério de julgamento: Não se aplica **Situação:** Em andamento **Tipo:** Material

Categoria do item de leilão: Não se aplica

Incentivo produtivo básico: Não **Benefício:** Sem benefício **Margem de preferência normal:** Não

Margem de preferência adicional: Não **Exigência de conteúdo nacional (CIIA-PAC):** Não

Quantidade: 100 **Unidade de medida:** HRS **Valor unitário estimado:** R\$ 67,70

Valor total estimado: R\$ 6.770,00

RESULTADO(S)

Este item não possui resultado (fornecedor selecionado)

SEMANAIS. • HORÁRIOS DAS AULAS: SEGUNDA-FEIRA: 1 HORAS/AULA. QUARTA-FEIRA: 1 HORAS/AULA. LEMBRANDO QUE A CARGA HORÁRIA PODERÁ SER DISTRIBUÍDA DE ACORDO COM A NECESSIDADE DO CONTRATANTE, CONSIDERANDO A DEMANDA DA OFICINA. DURAÇÃO DO CONTRATO: PRAZO: 10 MESES (MARÇO A DEZEMBRO DE 2026).

4	1 (UM) – PROFESSOR(A) DE OFICINA/OFICINEIRO, PARA ATUAR COMO PROFESSOR(A) DE BALÉ, COM A RESPONSABILIDADE DE MINISTRAR AULAS	700	R\$ 70,33	R\$ 49.231,00	
---	--	-----	-----------	---------------	--

E APRESENTAÇÕES
DE BALÉ PARA AS
ALUNAS DAS
OFICINAS CULTURAIS
DE BALÉ. O(A)

PRÁTICA DE PEÇAS MUSICAIS. PREPARAR E ORIENTAR OS ALUNOS PARA APRESENTAÇÕES DE EVENTOS MUSICAIS REQUISITOS: CAPACITAÇÃO PROFISSIONAL NA ÁREA MUSICAL, COM ÊNFASE EM ENSINO DE TECLADO. EXPERIÊNCIA COMPROVADA NO ENSINO DE MÚSICA, ESPECIALMENTE EM TECLADO, PARA DIFERENTES FAIXAS ETÁRIAS. DISPONIBILIDADE PARA CUMPRIR CARGA HORÁRIA DE 2 (DUAS) HORAS SEMANAIS (COM POSSIBILIDADE DE AUMENTO CONFORME NECESSIDADE). HABILIDADE PARA TRABALHAR COM CRIANÇAS E ADOLESCENTES, DEMONSTRANDO PACIÊNCIA E DEDICAÇÃO. CARGA HORÁRIA: 2 HORAS SEMANAIS. • HORÁRIOS DAS AULAS: SEGUNDA-FEIRA: 1 HORAS/AULA. QUARTA-FEIRA: 1 HORAS/AULA. LEMBRANDO QUE A CARGA HORÁRIA PODERÁ SER DISTRIBUÍDA DE ACORDO COM A NECESSIDADE DO CONTRATANTE, CONSIDERANDO A DEMANDA DA OFICINA. DURAÇÃO DO CONTRATO: PRAZO: 10 MESES (MARÇO A DEZEMBRO DE 2026).

Critério de julgamento: Não se aplica **Situação:** Em andamento **Tipo:** Material

Categoria do item de leilão: Não se aplica

Incentivo produtivo básico: Não **Benefício:** Sem benefício **Margem de preferência normal:** Não

Margem de preferência adicional: Não **Exigência de conteúdo nacional (CIIA-PAC):** Não

Quantidade: 100 **Unidade de medida:** HRS **Valor unitário estimado:** R\$ 67,70

Valor total estimado: R\$ 6.770,00

RESULTADO(S)

Este item não possui resultado (fornecedor selecionado)

GRUPOS DIVERSOS,
COM FOCO NA
INCLUSÃO E
DESENVOLVIMENTO
INDIVIDUAL DAS
ALUNAS. •
DISPONIBILIDADE
PARA CUMPRIR
CARGA HORÁRIA
ESTABELECIDA PELA
SECRETARIA
MUNICIPAL DE
CULTURA. CARGA
HORÁRIA: O
PROFISSIONAL
OBRIGATORIAMENTE
CUMPRIRÁ 15 HORAS
SEMANAIS JUNTO À
SECRETARIA
MUNICIPAL DE
CULTURA E TURISMO,
DISTRIBUÍDAS DA
SEGUINTE FORMA: •
SEGUNDA-FEIRA: 3
HORAS/AULA. •
TERÇA-FEIRA: 3
HORAS/AULA. •
QUARTA-FEIRA: 3
HORAS/AULA. •
QUINTA-FEIRA: 3

HORAS/AULA. •
SEXTA-FEIRA: 3
HORAS/AULA.
LEMBRANDO QUE A
CARGA HORÁRIA
PODERÁ SER
PRÁTICA DE PEÇAS MUSICAIS. PREPARAR E ORIENTAR OS ALUNOS PARA APRESENTAÇÕES DE EVENTOS MUSICAIS REQUISITOS: CAPACITAÇÃO PROFISSIONAL NA ÁREA MUSICAL, COM ÊNFASE EM ENSINO DE TECLADO. EXPERIÊNCIA COMPROVADA NO ENSINO DE MÚSICA, ESPECIALMENTE EM TECLADO, PARA DIFERENTES FAIXAS ETÁRIAS. DISPONIBILIDADE PARA CUMPRIR CARGA HORÁRIA DE 2 (DUAS) HORAS SEMANAIS (COM POSSIBILIDADE DE AUMENTO CONFORME NECESSIDADE). HABILIDADE PARA TRABALHAR COM CRIANÇAS E ADOLESCENTES, DEMONSTRANDO PACIÊNCIA E DEDICAÇÃO. CARGA HORÁRIA: 2 HORAS SEMANAIS. • HORÁRIOS DAS AULAS: SEGUNDA-FEIRA: 1 HORAS/AULA. QUARTA-FEIRA: 1 HORAS/AULA. LEMBRANDO QUE A CARGA HORÁRIA PODERÁ SER DISTRIBUÍDA DE ACORDO COM A NECESSIDADE DO CONTRATANTE, CONSIDERANDO A DEMANDA DA OFICINA. DURAÇÃO DO CONTRATO: PRAZO: 10 MESES (MARÇO A DEZEMBRO DE 2026).

Critério de julgamento: Não se aplica **Situação:** Em andamento **Tipo:** Material

Categoria do item de leilão: Não se aplica

Incentivo produtivo básico: Não **Benefício:** Sem benefício **Margem de preferência normal:** Não

Margem de preferência adicional: Não **Exigência de conteúdo nacional (CIIA-PAC):** Não

Quantidade: 100 **Unidade de medida:** HRS **Valor unitário estimado:** R\$ 67,70

Valor total estimado: R\$ 6.770,00

RESULTADO(S)

Este item não possui resultado (fornecedor selecionado)

OS PROFESSORES
DURANTE AS AULAS
E APRESENTAÇÕES,
ESPECIALMENTE EM
ATIVIDADES E
EVENTOS QUE
OCORRERÃO AO
LONGO DO ANO, COM
DESTAQUE PARA
APRESENTAÇÕES NO
PERÍODO NOTURNO.
FUNÇÕES E
RESPONSABILIDADES:
AUXILIAR OS
PROFESSORES(AS)
DURANTE AS AULAS
DAS OFICINAS
CULTURAIS DE BALÉ
E PROJETO
INSTITUTO DA
MENTE,
GARANTINDO O BOM
ANDAMENTO DAS
ATIVIDADES. PRESTAR
SUPORTE NAS
ORIENTAÇÕES AOS
ALUNOS, AJUDANDO
NA EXECUÇÃO DE
EXERCÍCIOS,
CORREÇÃO DE
TAREFAS E

POSTURAS E
ACOMPANHAMENTO
DAS PRÁTICAS DE
BALÉ OU ATIVIDADES
DO PROJETO.
AUXILIAR DURANTE

PRÁTICA DE PEÇAS MUSICAIS. PREPARAR E ORIENTAR OS ALUNOS PARA APRESENTAÇÕES DE EVENTOS MUSICAIS
REQUISITOS: CAPACITAÇÃO PROFISSIONAL NA ÁREA MUSICAL, COM ÊNFASE EM ENSINO DE TECLADO. EXPERIÊNCIA COMPROVADA NO ENSINO DE MÚSICA, ESPECIALMENTE EM TECLADO, PARA DIFERENTES FAIXAS ETÁRIAS. DISPONIBILIDADE PARA CUMPRIR CARGA HORÁRIA DE 2 (DUAS) HORAS SEMANAIS (COM POSSIBILIDADE DE AUMENTO CONFORME NECESSIDADE). HABILIDADE PARA TRABALHAR COM CRIANÇAS E ADOLESCENTES, DEMONSTRANDO PACIÊNCIA E DEDICAÇÃO. CARGA HORÁRIA: 2 HORAS SEMANAIS. • HORÁRIOS DAS AULAS: SEGUNDA-FEIRA: 1 HORAS/AULA. QUARTA-FEIRA: 1 HORAS/AULA. LEMBRANDO QUE A CARGA HORÁRIA PODERÁ SER DISTRIBUÍDA DE ACORDO COM A NECESSIDADE DO CONTRATANTE, CONSIDERANDO A DEMANDA DA OFICINA. DURAÇÃO DO CONTRATO: PRAZO: 10 MESES (MARÇO A DEZEMBRO DE 2026).

Critério de julgamento: Não se aplica **Situação:** Em andamento **Tipo:** Material

Categoria do item de leilão: Não se aplica

Incentivo produtivo básico: Não **Benefício:** Sem benefício **Margem de preferência normal:** Não

Margem de preferência adicional: Não **Exigência de conteúdo nacional (CIIA-PAC):** Não

Quantidade: 100 **Unidade de medida:** HRS **Valor unitário estimado:** R\$ 67,70

Valor total estimado: R\$ 6.770,00

RESULTADO(S)

Este item não possui resultado (fornecedor selecionado)

MANUTENÇÃO DO
AMBIENTE DE AULA,
ASSEGURANDO QUE
OS ALUNOS TENHAM
TUDO O QUE
PRECISAM PARA O
APRENDIZADO.
REQUISITOS:
EXPERIÊNCIA PRÉVIA
COM ATIVIDADES
CULTURAIS,
PREFERENCIALMENTE
EM BALÉ OU
PROJETOS
SEMELHANTES.
HABILIDADE PARA
TRABALHAR COM
GRUPOS DIVERSOS,
PROMOVENDO UM
AMBIENTE DE
APRENDIZADO
POSITIVO E
COLABORATIVO.
DISPONIBILIDADE
PARA PARTICIPAR
DAS
APRESENTAÇÕES NO
PERÍODO NOTURNO,
ALÉM DAS AULAS
REGULARES.

HABILIDADES COMO:
CRIATIVIDADE,
AUTODISCIPLINA E
DESPERTANDO A
CONSCIÊNCIA

PRÁTICA DE PEÇAS MUSICAIS. PREPARAR E ORIENTAR OS ALUNOS PARA APRESENTAÇÕES DE EVENTOS MUSICAIS REQUISITOS: CAPACITAÇÃO PROFISSIONAL NA ÁREA MUSICAL, COM ÊNFASE EM ENSINO DE TECLADO. EXPERIÊNCIA COMPROVADA NO ENSINO DE MÚSICA, ESPECIALMENTE EM TECLADO, PARA DIFERENTES FAIXAS ETÁRIAS. DISPONIBILIDADE PARA CUMPRIR CARGA HORÁRIA DE 2 (DUAS) HORAS SEMANAIS (COM POSSIBILIDADE DE AUMENTO CONFORME NECESSIDADE). HABILIDADE PARA TRABALHAR COM CRIANÇAS E ADOLESCENTES, DEMONSTRANDO PACIÊNCIA E DEDICAÇÃO. CARGA HORÁRIA: 2 HORAS SEMANAIS. • HORÁRIOS DAS AULAS: SEGUNDA-FEIRA: 1 HORAS/AULA. QUARTA-FEIRA: 1 HORAS/AULA. LEMBRANDO QUE A CARGA HORÁRIA PODERÁ SER DISTRIBUÍDA DE ACORDO COM A NECESSIDADE DO CONTRATANTE, CONSIDERANDO A DEMANDA DA OFICINA. DURAÇÃO DO CONTRATO: PRAZO: 10 MESES (MARÇO A DEZEMBRO DE 2026).

Critério de julgamento: Não se aplica **Situação:** Em andamento **Tipo:** Material

Categoria do item de leilão: Não se aplica

Incentivo produtivo básico: Não **Benefício:** Sem benefício **Margem de preferência normal:** Não

Margem de preferência adicional: Não **Exigência de conteúdo nacional (CIIA-PAC):** Não

Quantidade: 100 **Unidade de medida:** HRS **Valor unitário estimado:** R\$ 67,70

Valor total estimado: R\$ 6.770,00

RESULTADO(S)

Este item não possui resultado (fornecedor selecionado)

O site eletrônico oficial destinado à divulgação centralizada e obrigatória dos atos exigidos em sede de licitações e contratos administrativos abarcados pelo novo diploma.

É gerido pelo Comitê Gestor da Rede Nacional de Contratações Públicas, um colegiado deliberativo com suas atribuições estabelecidas no Decreto nº 10.764, de 9 de agosto de 2021.

O desenvolvimento dessa versão do Portal é um esforço conjunto de construção de uma concepção direta legal, homologado pelos indicados a compor o aludido comitê.

A adequação, fidedignidade e correteude das informações e dos arquivos relativos às contratações disponibilizadas no PNCP por força da Lei nº 14.133/2021 são de estrita responsabilidade dos órgãos e entidades contratantes.

✉ <https://portaldeservicos.gestao.gov.br>

☎ [0800 978 9001](tel:08009789001)

AGRADECIMENTO AOS PARCEIROS



PRÁTICA DE PEÇAS MUSICAIS. PREPARAR E ORIENTAR OS ALUNOS PARA APRESENTAÇÕES DE EVENTOS MUSICAIS REQUISITOS: CAPACITAÇÃO PROFISSIONAL NA ÁREA MUSICAL, COM ÊNFASE EM ENSINO DE TECLADO. EXPERIÊNCIA COMPROVADA NO ENSINO DE MÚSICA, ESPECIALMENTE EM TECLADO, PARA DIFERENTES FAIXAS ETÁRIAS. DISPONIBILIDADE PARA CUMPRIR CARGA HORÁRIA DE 2 (DUAS) HORAS SEMANAIS (COM POSSIBILIDADE DE AUMENTO CONFORME NECESSIDADE). HABILIDADE PARA TRABALHAR COM CRIANÇAS E ADOLESCENTES, DEMONSTRANDO PACIÊNCIA E DEDICAÇÃO. CARGA HORÁRIA: 2 HORAS SEMANAIS. • HORÁRIOS DAS AULAS: SEGUNDA-FEIRA: 1 HORAS/AULA. QUARTA-FEIRA: 1 HORAS/AULA. LEMBRANDO QUE A CARGA HORÁRIA PODERÁ SER DISTRIBUÍDA DE ACORDO COM A NECESSIDADE DO CONTRATANTE, CONSIDERANDO A DEMANDA DA OFICINA. DURAÇÃO DO CONTRATO: PRAZO: 10 MESES (MARÇO A DEZEMBRO DE 2026).

Critério de julgamento: Não se aplica **Situação:** Em andamento **Tipo:** Material

Categoria do item de leilão: Não se aplica

Incentivo produtivo básico: Não **Benefício:** Sem benefício **Margem de preferência normal:** Não

Margem de preferência adicional: Não **Exigência de conteúdo nacional (CIIA-PAC):** Não

Quantidade: 100 **Unidade de medida:** HRS **Valor unitário estimado:** R\$ 67,70

Valor total estimado: R\$ 6.770,00

RESULTADO(S)

Este item não possui resultado (fornecedor selecionado)

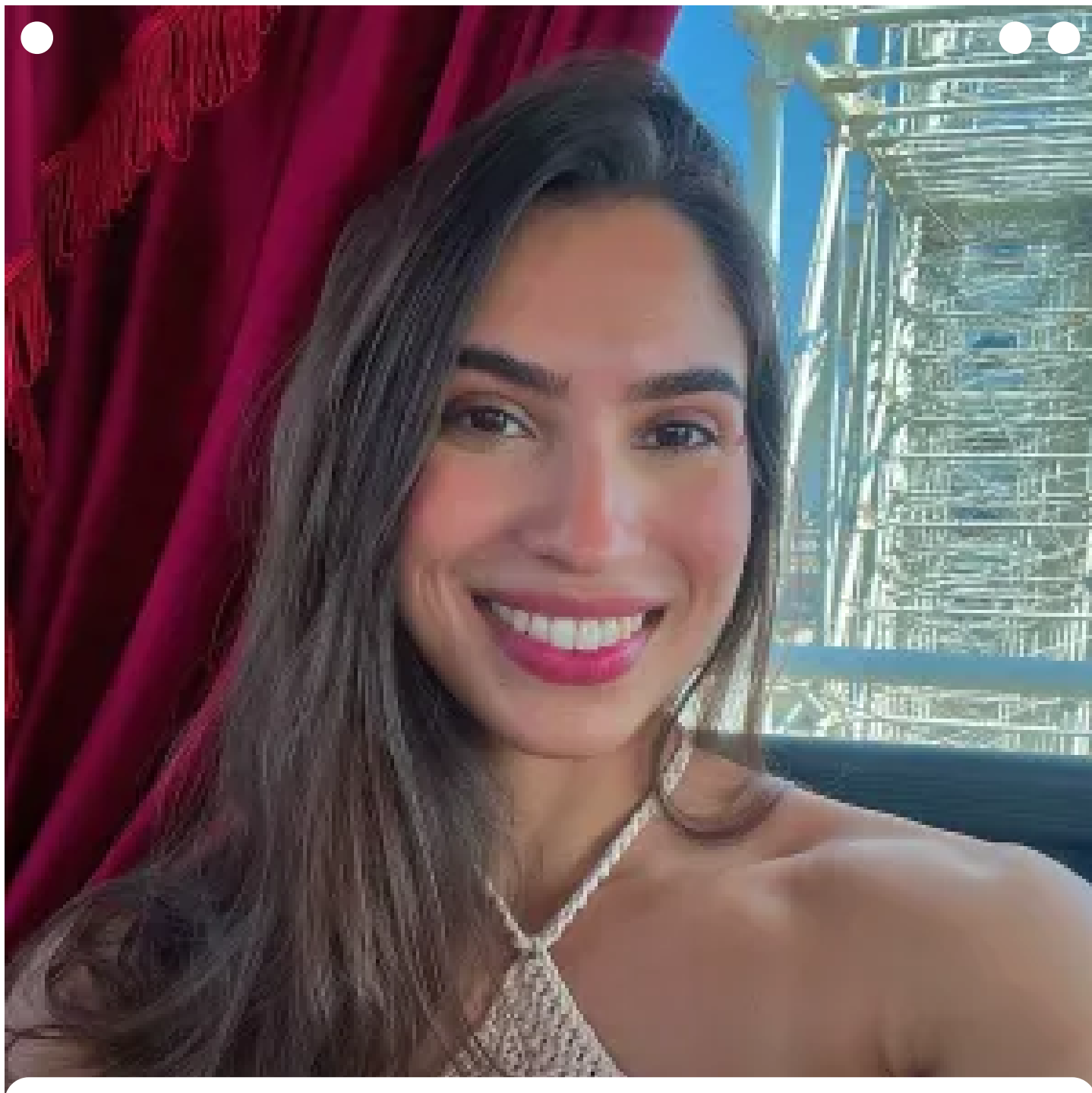

Gabriely Trindade

5 (35 avaliações)

R\$60
Tarifa

2h
Resposta

50+
Alunos

Professora de teclado/piano e teoria musical. Dou aula para todas as idades. Nível básico ao intermediário.

Piano

Teclado

Locais das aulas

Contatar

Embaixadora

É "la crème de la crème" dos professores. Perfil de qualidade, diploma verificado e resposta garantida. Gabriely Trindade vai organizar sua primeira aula de Piano cuidadosamente.

Mais sobre Gabriely Trindade

Sou professora de música desde 2015, com experiência em escolas de música e, atualmente, focada em aulas particulares e online. Ao longo dos anos, tive o prazer de ensinar alunos de todas as idades, desde crianças até idosos, pois acredito que nunca é tarde para aprender. Com dedicação e persistência, podemos juntos alcançar todos os seus objetivos musicais.

Sobre a aula

[Iniciante . Intermediário . Infantil](#)[Português](#)

Minhas aulas atendem alunos do nível iniciante ao intermediário. O grande diferencial do meu método é respeitar o ritmo de cada aluno, começando com fundamentos simples e avançando conforme o seu progresso. A cada nova habilidade aprendida, introduzo conteúdos de forma gradual, garantindo que o aprendizado nunca se torne excessivamente difícil. Meu foco é proporcionar uma aprendizagem significativa e duradoura, adaptando o ensino às necessidades individuais de cada aluno. Não trabalho com fórmulas prontas; cada aula é personalizada para que o aluno se desenvolva de maneira única e eficaz.

CONHEÇA MINHA PÁGINA @gabi.ftr

CONHEÇA MINHA APOSTILA (informação ocultada)

Avaliações

5 (35 avaliações)

Cristian

5

Perfeito! Muito paciente e excelente professora.

[Ler o resto](#) [Leia mais](#)

Paula

Perfeito! Amei as aulas.

[Ler o resto](#) [Leia mais](#)

Recomendações

9

Contatar

A Gabi é maravilhosa! Fiz aula de violão com ela e o que mais me chamou atenção foi a paciência que ela tem com o aluno. Vai no nosso ritmo e cria um material bem bacana para acompanharmos as aulas. Recomendando!!!

[Leia mais](#)

Gabriely é uma professora calma e atenciosa. Escolhas. Além de se

[Leia mais](#)

Tarifas

Tarifa

R\$60

Preços pacotes

5h: R\$1

10h: R\$1

Webcam

R\$60/h

Precisão

AULAS DE MÚSICA ONLINE

Piano/Teclado/Escalaleta, Violão, Ukulele, Violino e Teoria musical

Nível: iniciante ao intermediário

Material: apostila

Plataforma: (informação ocultada) (link fixo para as aulas)

AULA AVULSA

R\$60 (1 aula de 30 min)

VALORES MENSAIS

R\$180 (4/5 aulas de 30min),

R\$250 (4/5 aulas de 45min),

R\$320 (8/9 aulas de 30min ou 4/5 aulas de 1h)

R\$240 (4 aulas de 1h - Aulas em grupo - hora/aula do superprof)

Chave Pix: (informação ocultada)

Observações

*A primeira aula não é experimental.

*Nos meses de 5 semanas, a 5ª aula é grátis.

*O aluno é considerado faltoso se não comparecer na sua hora de aula. As reposições só serão feitas para os alunos que avisarem com 24hrs de antecedência (desde que não exceda 2 reposições por mês)

*Para o cancelamento das nossas aulas deverá haver um aviso prévio de 15 dias para o início da nova mensalidade. Sem esse aviso, será necessário pagar o valor integral da mensalidade do mês seguinte.

*Aulas depois das 19h e sábado tem o adicional de 20%

Vídeo de Gabriely Trindade

[Contatar](#)

Thousand Years



Mais detalhes sobre Gabriely Trindade

”

Eu sempre gostei muito de música. Desde a minha infância eu ia com meus pais e minha avó para a igreja - um ambiente que semp...

[Leia a entrevista de Gabriely Trindade](#)

Mais professores de Piano

Samuel São João de Meriti & online Novato R\$90/h 1ª aula grátis	Gustavo Rocha Sobrinho & online 5 (3 avaliações) R\$68/h 1ª aula grátis	Renan Nova Iguaçu & online Novato R\$72/h 1ª aula grátis	Alex Mesquita & online Novato R\$150/h 1ª aula grátis	Caroline Nova Iguaçu & online Novata R\$95/h 1ª aula grátis	Douglas Nova Iguaçu & online Novato R\$95/h 1ª aula grátis	Al Ed R
---	---	---	--	--	---	----------------------

Superprof Aulas particulares em Belford Roxo (Rio de Janeiro)

Aulas particulares de piano em Belford Roxo (Rio de Janeiro)

Aulas particulares de teclado em Belford Roxo (Rio de Janeiro)

Sobre

Quem somos?
Menções legais
Política de Privacidade
Superprof no mundo
Aulas Online
Estados
Trabalhe na Superprof

Matérias

Inglês
Matemática
Personal trainer
Canto
Reforço escolar
Violão
Francês
Espanhol
Geografia
Piano
Italiano
Português
Programação
Excel

Contatar

Cidades

São Paulo

Rio de Janeiro

Salvador

Brasília

Fortaleza

Belo Horizonte

Manaus

Curitiba

Recife

Porto Alegre

Belém

Goiânia

Guarulhos

Campinas

São Luís

Todas as cidades

Revista We Love Prof

Recursos pedagógicos

Página de ajuda

Contato

© 2026 Superprof, aprenda com os melhores!

Contatar



1ª aula grátis

Sensei Diógenes Habby

5 (7 avaliações)

R\$90
Tarifa

1h
Resposta

Professor karatê faixa preta 4º grau, defesa pessoal, estética corporal e condicionamento físico

Artes Marciais

Defesa Pessoal

Esportes de combate

Karatê

Karatê full contact

Locais das aulas

Contatar

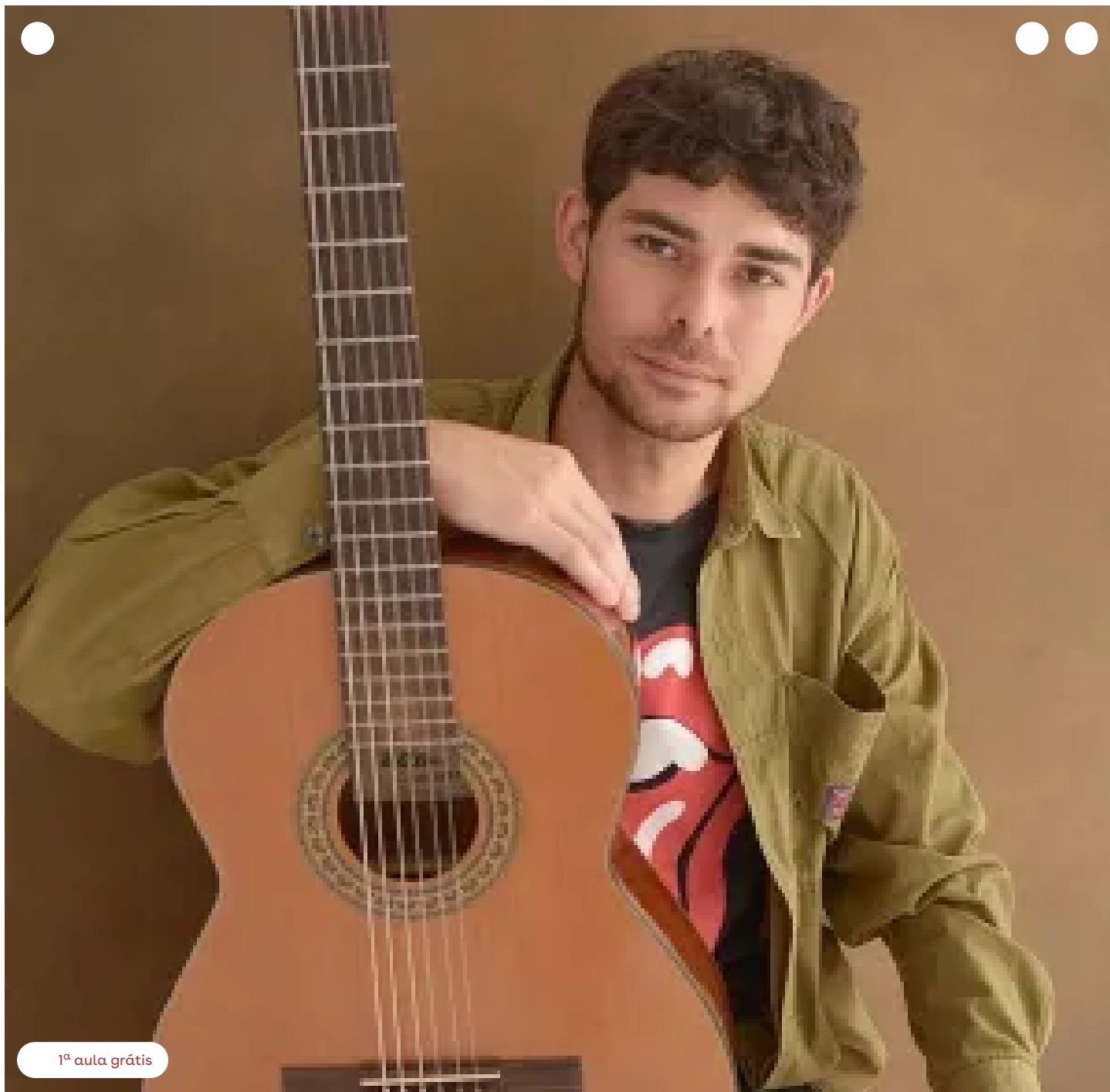

Lucas

5 (113 avaliações)

R\$70
Tarifa

2h
Resposta

50+
Alunos

Ensino organizado. Metodologia própria e adequada aos interesses musicais do aluno. Suporte em vídeo e material em pdf. Possuo duas formações superiores em música e experiência de mais de 10 anos.

Violão

Violão acústico

Solfejo

Violão clássico

Ukulele

Contatar

[Home](#) > [Editais](#)

Edital nº 027/2025

Última atualização 17/09/2025



[Acessar Contratação](#)

Local: São Miguel do Guaporé/RO **Órgão:** MUNICIPIO DE SAO MIGUEL DO GUAPORE

Unidade compradora: 35 - MUNICÍPIO DE SÃO MIGUEL DO GUAPORÉ/RO

Modalidade da contratação: Pregão - Eletrônico **Amparo legal:** Lei 14.133/2021, Art. 28, I **Tipo:** Edital

Modo de disputa: Aberto **Registro de preço:** Não **Fonte orçamentária:** Não informada

Data de divulgação no PNCP: 17/09/2025 **Situação:** Divulgada no PNCP

Data de início de recebimento de propostas: 17/09/2025 10:07 (horário de Brasília)

Data fim de recebimento de propostas: 02/10/2025 09:00 (horário de Brasília)

Id contratação PNCP: 22855167000177-1-000106/2025 **Fonte:** Licitanet Licitações Eletrônicas LTDA

Objeto:

[LICITANET] - CONTRATAÇÃO DE EMPRESA ESPECIALIZADA EM MINISTRAR AULAS TEÓRICAS E PRÁTICAS DE DIVERSAS OFICINAS EM ATENDIMENTO AOS ALUNOS DA EDUCAÇÃO EM TEMPO INTEGRAL.

VALOR TOTAL ESTIMADO DA COMPRA	VALOR TOTAL HOMOLOGADO DA COMPRA
R\$ 131.200,00	R\$ 130.987,20

[Itens](#) [Arquivos](#) [Histórico](#)

Número ↕	Descrição ↕	Quantidade ↕	Valor unitário estimado ↕
6494854	OFICINA DE DANÇA	160	R\$ 103,33
6494860	OFICINA DE KARATÊ	160	R\$ 60,00
6494862	OFICINA DE VIOLÃO/TECLADO	160	R\$ 63,33
6495237	OFICINA DE CULINARIA	160	R\$ 70,00
6495238	OFICINA DE TERAPIA OCUPACIONAL	160	R\$ 110,00

[< Voltar](#)



Criado pela Lei nº 14.133/21, o Portal Nacional de Contratações Públicas (PNCP) é o sítio eletrônico oficial destinado à divulgação centralizada e obrigatória dos atos exigidos em sede de licitações e contratos administrativos abarcados pelo novel diploma.

É gerido pelo Comitê Gestor da Rede Nacional de Contratações Públicas, um colegiado deliberativo com suas atribuições estabelecidas no Decreto nº 10.764, de 9 de agosto de 2021.

O desenvolvimento dessa versão do Portal é um esforço conjunto de construção de uma concepção direta legal, homologado pelos indicados a compor o aludido comitê.

A adequação, fidedignidade e correitude das informações e dos arquivos relativos às contratações disponibilizadas no PNCP por força da Lei nº 14.133/2021 são de estrita responsabilidade dos órgãos e entidades contratantes.

✉ <https://portaldeservicos.gestao.gov.br>

☎ [0800 978 9001](tel:08009789001)

AGRADECIMENTO AOS PARCEIROS

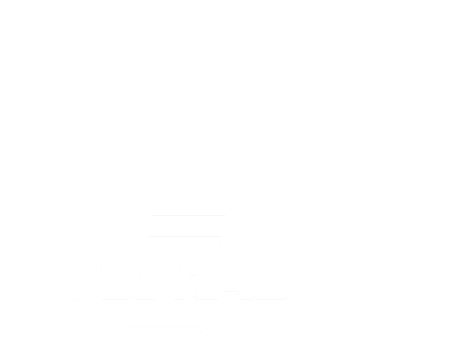

Texto destinado a exibição de informações relacionadas à **licença de uso**.

PREFEITURA MUNICIPAL DE NOVAS TEBAS - PR

Termo de Referência 15/2026**Informações Básicas**

Número do artefato	UASG	Editado por	Atualizado em
15/2026	989913-PREFEITURA MUNICIPAL DE NOVAS TEBAS - PR	NICOLLY FERNANDA LAVADO MARTINS	12/03/2026 09:47 (v 0.5)
Status	CONCLUIDO		

Outras informações

Categoria	Número da Contratação	Processo Administrativo
II - compra, inclusive por encomenda/Bens de consumo		02/2026

1. Definição do objeto

O processo licitatório, na modalidade Pregão Eletrônico, tem como finalidade oferecer oficinas de atividades culturais e esportivas para as crianças e adolescentes do município de Nova Tebas.

2.2 JUSTIFICATIVA

A Secretaria Municipal de Assistência Social de Nova Tebas recebeu recursos do repasse “Incentivo Estadual voltado à Garantia de Direitos de Crianças e Adolescentes”, conforme Deliberação nº 13/2025 do Conselho Estadual dos Direitos da Criança e do Adolescente, que regulamenta os procedimentos de repasse de recursos no formato fundo a fundo. Em consonância com esta deliberação, foi elaborado o Plano de Trabalho Municipal, que prevê a ampliação de ações voltadas à proteção e ao desenvolvimento integral de crianças e adolescentes em situação de vulnerabilidade social. O plano estabelece como prioridade a oferta de oficinas culturais e esportivas que possibilitem: O fortalecimento de vínculos familiares e comunitários; O desenvolvimento de habilidades artísticas, esportivas e cognitivas; A promoção de inclusão social e da convivência comunitária; A ampliação de oportunidades de aprendizado, lazer e formação cidadã. Diante disso, identificou-se a necessidade de contratação de profissionais qualificados para ministrar oficinas de karatê, violão e teclado, garantindo a execução das atividades previstas no Plano de Trabalho. Assim, a contratação se mostra essencial para a efetiva aplicação dos recursos recebidos e para a consolidação da política pública municipal voltada à garantia de direitos e ao desenvolvimento social de crianças e adolescentes.

2. Fundamentação da contratação

A Fundamentação da Contratação e de seus quantitativos encontra-se pormenorizada em Tópico específico dos Estudos Técnicos Preliminares, apêndice deste Termo de Referência.

3. Descrição da solução

O Termo em questão, como informado trata-se da abertura do processo licitatório que tem por finalidade a contratação de oficinas de atividades culturais e esportivas para as crianças e adolescentes do município de Nova Tebas. Esta secretaria entende que a melhor forma de adquirir esse serviço é através de Pregão Eletrônico.

4. Requisitos da contratação

A aquisição dos produtos requeridos, deverá ser realizada por empresas especializadas no âmbito devidamente regulamentada e autorizada pelos órgãos competentes, em conformidade com a legislação vigente e padrões de sustentabilidade exigidos nesse instrumento e no termo de referência.

A contratação das oficinas não gera vínculo empregatício entre os empregados da Contratada e a Administração, vedando-se qualquer relação entre estes que caracterize pessoalidade e subordinação direta.

A prestação dos serviços será mensal com escala semanal conforme no ETP; Pagamento será efetuado em até 10 dias após o a prestação; Os serviços deverão estar em conformidade com o termo de referência e em perfeitas condições para uso e execução dos serviços.

A empresa ganhadora deverá arcar com os materiais de uso, como pequenos reparos dos teclados e violões. E se o profissional de karatê julgar indispensável o uso de tatame, a empresa de tal deverá fornecer.

Esta contratação terá vigência de 12 meses. E caso a contratada julgue viável, poderá aditar o contrato.

5. Modelo de execução do objeto

A prestação dos serviços, deverá ser realizada por empresas especializadas no âmbito devidamente regulamentada e autorizada pelos órgãos competentes, em conformidade com a legislação vigente e padrões de sustentabilidade exigidos nesse instrumento e no termo de referência. Para a escolha dos profissionais deverá seguir as exigências constadas no ETP, em prol de garantir a segurança das crianças.

6. Modelo de gestão do contrato

6.1. O contrato deverá ser executado fielmente pelas partes, de acordo com as cláusulas avançadas e as normas da Lei nº 14.133, de 2021, e cada parte responderá pelas consequências de sua inexecução total ou parcial.

6.2. Em caso de impedimento, ordem de paralisação ou suspensão do contrato, o cronograma de execução será prorrogado automaticamente pelo tempo correspondente, anotadas tais circunstâncias mediante simples apostila.

6.3. A gestão e fiscalização de contratos será realizada pelos profissionais designados pelo município, os quais tomarão quaisquer providências que venham a se fazer necessárias. Sendo eles Roseli Ap Godoi Rodrigues, como fiscal definitivo e Nicolly Fernanda Lavado Martins como fiscal provisório.

7. Critérios de medição e pagamento

Pagamento será efetuado em até 10 dias após a prestação dos serviços. Assim como estipulado em contrato.

8. Critérios de seleção do fornecedor

O fornecedor será selecionado por meio da realização de procedimento de LICITAÇÃO, esta secretária entende que seria melhor na modalidade PREGÃO sobre a forma Eletrônica. Seguindo critérios estabelecidos pela equipe da Secretaria de Licitação e Contratos.

9. Estimativas do Valor da Contratação

O valor total foi 205.313,00 (duzentos e cinco mil e trezentos e treze reais).

Fontes consultadas: Fornecedoros físicos, PNCP, compras Gov e mídia internet.

Método matemático aplicado: Média

Demais Informações: Os levantamentos de preços foram realizados conforme no Decreto 005/2024. Informo que para o fornecimento solicitado foi consultado cinco fornecedores físicos, PNCP, compras Gov e mídia internet. Entretanto, somente um fornecedor cotou e foi encontrado em sua grande maioria nos demais parâmetros.

Em relação aos valores, informo que o fornecedor físico cotou um valor mais elevado devido as exigências as quais inclui os materiais. Nos demais parâmetros não foram encontrados tais especificações.

10. Adequação orçamentária

As despesas decorrentes da presente contratação ocorrerão por fonte livre.

11. Responsáveis

Todas as assinaturas eletrônicas seguem o horário oficial de Brasília e fundamentam-se no §3º do Art. 4º do [Decreto nº 10.543, de 13 de novembro de 2020](#).

ROSELI APARECIDA GODOI RODRIGUES

Sec. mun. de assistência Social

NICOLLY FERNANDA LAVADO MARTINS

Aux. administrativo